לציונות—לסוציאליזם—לאחוות עמים

על המשמר

יום ד', כ"ז באב תשמ"ח, 10 באוגוסט 1988 / שנה מ"ו מס' 13722 / המחיר 1.30 ש"ח כולל מע"מ

ישראל מברכת על הפסקת האש בין איראן לעיראק

מוטי בסוק

משרד החוץ הישראלי פרסם אתמול, בצער חסר תקדים, הודעה המברכת על השלום העיראקי־איראני.

בהודעה נאמר בין השאר, כי „ישראל מברכת על נכונות הצדדים להפסקת אש, ועל הסיכוי לשים קץ לשפיכות הדמים, כדי לנוע לקראת פתרון הסכסוך בדרך של מו"מ מריבי. מלחמת שכנות השנים היתה צריכה להכיח לכל מריגות האזור כי שלום אפשרי רק בדרך המו"מ.

קצינה מעידה: צה"ל משתמש בכלבים לפיזור הפגנות

דובר צה"ל: צה"ל אינו משתמש בכלבים

אבי בניהו, כתבנו הצבאי

חילת ששירתה בשטחים מעידה, כי צה"ל הכניס שם לשימוש כלבים כדי להרתיע את המפגינים הערבים.

במאמר פרי עטה המתפרסם ב„הדרים", רבעון הקיבוץ הארצי, והמוקדש להתמודדות צה"ל עם הנעשה בשטחים מספרת אורית וולף מקיבוץ גת: „אחרי תקופה קצרה הבנתי שהערבים פשוט מוחדים להתעסק עם האנשים שלנו בגלל מה שהדס"ר שלי מכנה „לעשות שדרים". הוא גם הסביר: „פשוט שברנו לכמה חברה את העצמות ומאז יש שקט. לא נעים להסכים, אבל הערבים שלנו באמת מבינים כח... לכל מה שסיפרתי אף אחד לא רואה סוף, הצבא למחות מתחילים „לחוות עם זה". בצד שלנו הוכנסו לאיזור כלבים (ערבים מפחדים

(סוף בעמוד 4)

הסכם שכר בשרות הציבורי עשוי להיחתם כבר הלילה

אם תיפתר שאלת החברות הממשלתיות

אבשלום קוה

הנתוחים המורחבים של ההסתדרות, האיגודים המקצועיים, האוצר והמעסיקים בסקטור הציבורי יתכנסו היום אחרי הצהרים בבנין הוועד הפועל בתל־אביב במגמה להשלים את סעיפי הסכם השכר לשנתיים הקרובות, להתגבר על מכשול החברות הממשלתיות ולחתום על ההסכם.

יו"ר הגוף לאיגוד מקצועי חיים הברפלד יזמן הבוקר את ראשי איגודי המורנים, הנרסאים והסכנאים, האקדמאים במרפי החברה והרוח, כדי להגיע לנוסחא מוסכמת בדבר החלת ההסכם על עובדי החברות הממשלתיות.

(סוף בעמוד 4)

חיל האוויר הפציץ בלבנון ● עמ' 2

„עומס וצפיפות גרמו מניפה בפניה בסורוקה" ● עמ' 4

איראן ועיראק מפסיקות את האש מיד ● עמ' 5

ערבים מעזה חשודים בר'צח במושב שפיר ● עמוד 14

פועלי אליאנס יחזרו לעבודה תחת המפרק ● עמ' 15

„רוח התקופה" — לא אצלנו

הנמת רוח התקופה מאפיינת מדינאים גדולים, אולם קשה לתת ציון כזה לקובעי המדיניות הישראליים. כ„רוח התקופה" ניתן לתפיר עתה, שאויבים מושבעים במשך שנים ארוכות מתיישבים פתאום לשולחן הדיונים ומתחילים לדבר.

כך התרחש לאחר 8 שנות מלחמה עקובת דם בין איראן לעיראק. הצדדים, בתיווך האו"ם, החליטו לשים קץ למלחמה עתירת הקורבנות, להכריח על חפסקת־אש ולהתחיל במו"מ ישיר. חיילי דרום אפריקה יתחילו לסגת משטח אנגולה בעקבות הפסקת־אש אליה חגיעו הצדדים. כן חלה תתקדמות במו"מ על עצמאות נאמיביה, בה שלטה דרום־אפריקה באופן בלתי חוקי מאז 1966. חסכם בין מעצמות לבין חצדדים המקומיים חושב נפגעים בעירה האינדונזית בוגר ודנים במו"מ סגור על נסיגת חצבא הויאטנאמי והקמת ממשלת קואליציה בין הנשיא סיהנוק לבין הממשלה הנוכחית וכן על ניטרולו של פול־פוט, שהצטיין בתקופת שלטונו ברוטליות בלתי רגילה. בניקאראגואה מתנהלים דיונים בין הממשלה חסנדיניסטית לבין הקונטראס.

הדיונים מתנהלים תוך קשיים ותוך פיצוצים, אך הדיונים נמשכים ולא חופסקו. בחתאם ל„רוח התקופה", צדדים בעלי עיינות חרופה מגיעים לשולחן המו"מ. מלחמות שדרשו מיליוני קורבנות ללא תוחלת־פנינעות לסיימן. רק המנהיגות הישראלית מתעקשת לא להתחיל במו"מ ולנסות לפתור את חבעיות ע"י המשך הפעלת מדיניות כוח, באמצעים צבאיים.

חממשלה בניקאראגואה לא הכירח בלגיטימיות של הקונטראס, אך חתישבה לדיון עם המורדים. חעיראקים חתעקשו לנהל מו"מ ישיר, אך חשיגו בסוף את חתוצאה באמצעות תאו"ם. כל אחד מחצדדים־נאלץ להתפשר על מה שנחשב עד אז כעקרונות שאין לוותר עליהם ולקחיגיבה על דרך הריאליזם. המדיני. ריאליזם זח מכתיב, שיש לכרות שלום בין חצדדים חלוחמים.

בישראל, שמיר וגם פרס נתלים בסיסמאות העבר, מתעלמים מחתפתחויות, דבקים במדיניותם על אף המבוי הסתום וחכשלון הגלוי שלה. אין להם אומץ להיענות משגיאותיהם וללמוד את רוח חתקופה.

מרפי לא ייפגש עם משלחת פלשתינית בקאהיר

נכשלו המגעים בין ארה"ב לאש"ף על הרכב המשלחת

מרפי קרא ברבת־עמון לערבים ולישראלים לשאת ולתת על שטחים תמורת שלום

פנחס ענברי, אורי דורוביין, רויטר, פי"ב, ע"מ

מרפי וחוסיין במפגשתם אתמול ברבת עמון (צילום: איי.פי)

ההבטות שהיו בימים האחרונים קקאחיר בנסיון להפגיש את עוזר שר החוץ של ארה"ב ריצ'ארד מרפי עם אישים פלשתינים נכשלו. ארה"ב פסלה את השתתפותם של אבים הנייה ושל־נביל שעת. בעת לא ברור אם הפגישה בין הדיפלומט האמריקני והמשלחת הפלשתינית תתקיים.

חוגים פלשתינים מאשימים את ארה"ב, כי חודה בה מהסכמה עקרונית למסוך את ידה על אישים שאש"ף יבחר, בתנאי שלא יהיו אנשי טרור מוהוקים. לדעתם, ישראל השפיעה על מרפי לא להיוועד עם אבדם הנייה משום שהיה מן הפעילים הבולטים בעבין סטיבת השיבה, שטובעה בקפריסין. סגנו של ערפאת אבו־איאד איפר

(סוף בעמוד 4)

התושבים נענו לקריאת כרוז 23 במלאת 9 חודשים לאינתיפאדה

נער בן 14 נהרג ו־16 נפצעו ביום של תקריות ושביתה כללית

פנחס ענברי, בתבנו בעמק, עתיים

בשטחים היו אתמול תתפר־עויות חמורות יותר בהשוואה לימים האחרונים. ארם אחד נהרג ו־16 נפצעו. הגיה המע"י בית שבתה אתמול במצוות כרוז מס' 23.

בהפגנות אלימות נהרג בקליקיה נער בן 14, מוסין עבד ארחים סויר. הוא נפגע מכדור בראשו ושלושה מחברין נפצעו. משפחתו נטלה את גופתו מבית"ח בלי נתנות שלאחר המות. מקורות בצה"ל אומרים כי על פי עדות של רופא מבית"ח לא נפגע הנער מיריי. אמש התקפה תצפית של צה"ל מפאתי הכפר יעבר שנפגע בנין, צעירים מהכפר ומהסביבה יזו אבנים אל חיילי צה"ל. אחר מחיילי צה"ל שנפגע קל קיבל טיפול במקום. כמו כן נפגע ילד בן 10. בריקה ראשונה הפלתה שהוא נפגע מירי של חיילי צה"ל.

בהפגנות אלימות נהרג בקליקיה נער בן 14, מוסין עבד ארחים סויר. הוא נפגע מכדור בראשו ושלושה מחברין נפצעו. משפחתו נטלה את גופתו מבית"ח

ולא ישתתפו בשביתה. סמוך לכפר סילה אלחרתיה שמצפון לנצין התקיף אוטובוס ישראלי. בידי צעירים רעולי פנים, והם יידו אליו אבנים. כוח צה"ל שביתה לסור אתו תעקפים ולעוצרים מצע אחד מהם. כוח צה"ל שעדך אתמול מעצ"ר בכפר בית רימא החתקיף בידי עשרות צעירים. הכוח פתח באש ומן הדיי נפצעו שלושה צעירים. בכפרי קבטיה חוגון יש עדיין עוצר.

צוות חיקרה מיוחד של משט מרחב העמקים עצר הסבוע שלו לבין חושבים. חיילי הכוח, שביקשו לחליץ את עצמם, יוו אל המחבריעים ומן הדיי נפצע צעיר בראגלו. בכביכה למחנה הפליטים קלנדיה בנפת ראמאללה התקיף אוטובוס אנר. לא היו נפגעים.

לא שבתו

למרות ההפגנות, התייצבו אתמול עובדי הנרינה לעבודתם

ישראל תקל על היוצאים לירדן

פנחס ענברי

חסכנה האורחי ובוהג הקלה לתושבי השטחים כמעבר בגשרי הירדן מורחה בכך שפסר אותם מלהצטייד ברשיונות בנמת חממשל. תוקף ההקלה עד יום ראשון, אבל יתכן שתוארך. עודם לאינתיפאדה: היו תושבי השטחים פטורים בכלל מן הצטיידות ברשיונות הללה והם יורדו ישיותיות לגשרי הירדן.

לסכנבו, גודע, כי כמערכת הבטחון יושקלים לבטל את הכרוז. למסר 1,500 עובדים ערביים חדר שילה בשנה אחר עם הכרוז, שלו שר הבטחון כי יש לחוק את המנגנון הארגוני.

המו"מ על טאבה ושו"ם הלילה ללא כל הסכמה

היומון, מוטי בסוק

נציגות של ישראל, ואר"ה ב־נקלעו מכל חזיראה בקאהיר למבני פתוח, במאמצים לחגיע לפתרון של בעיית טאבה.

„לא ופשנה הזקרמות ואינני מצפה לחתקרמות", אמר אחמד מחדר, ראש המשלחת המצרית, בשיחה עם עתונאים לאחר שלוש שעות דיונים.

„אנחנו מנסים להגיע להסדר מחוץ לבית הדין, אשר יסגע את המשבה של הבוררות", אמר בנג'ל שמיר חדיר, אברהם טמיר. כמיר הוסיף כי ישראל מבקשת לעמוד על עמדותיה של מצרים לגבי נחול המלון. ניסה לחוף לישראלים והקרר בסחון, מסקרה שישראל תסכים להעברת הריבונות ליידי המצרים.

אילם חבר בקיר כמשלחת המצרית, נאביל אל־עראבי, אמר: „ישנם מיכשולים בכל נושא ונושא שאנו דנים בו". ראש המשלחת, מנכ"ל משרד ראש הממשלה יוסי בן אהרון, אמר לאחר שנפגש עם שר החוץ המצרי עיסמת עבד אל־מאגיד, כי המשלחת הישראלית תשוב בטיסה לישראל היום אם לא תושג תתקדמות.

(המשך בעמוד 2)

"המשמר

בשטח/תערוכת כלבים

אלופים, אצילים ונואפים

את היום הזה, הרשא של בית העיתונאים לא ישכח. ושיהיה ברור — הוא כבר מומן הפסיק להתרגש מרגליים של אח"מים או אנשי תקשורת. ובכל זאת, ריכזו מסיבי כזה ש„סלבריטים" עוד לא יצא לראות. מי לא היה שם: המסטינו נפוליטני הנפיל, קונן האלוף, (על שם „קונן הברברי" האיתון) מנס ציונה: שיפני, הבולרוגית המפוארת, הידועה לכל בכניעה „הכלבה הנוסעת ביותר בעולם" (כוכות בעלית, ארזי נפן, הנהג המוזון עם הכובע, הכי מפורסם של אגר): נרו אוף גייקוב כהן, הסרייר הסקוטי האצילי, ששושלת היוחסין שלו לא היתה מביישת את פרינס צ'ארלס: פילמס דרייס לאו, הגורלן רטריוור הזוהב (בוגר אוקספורד בכל חנראה) אשר נוסף לתואר אלוף העולם זכה בתחרות הבינלאומית בשנה שעברה, וכה גם בתואר הנכסף מכולם: „בוכב התערוכה" והסב בכך ל„אימו", סמרד זקס מר"ג, אושר בל יתואר.

והיו שם עוד רבים, חביבים ריפים, צר הדשא מהכיל — „פלא", הפודל שנראה כמו פקק של בקבוק שמפניה, ו„סירפו" הכנעני הגיבור, ו„גלורי", הקולי שתמיד חוזר הביתה, ו„אוליבר", הבאסט המאורך (בנו של האלוף הגודע „בילי המכנים" הוא ולא אחר)

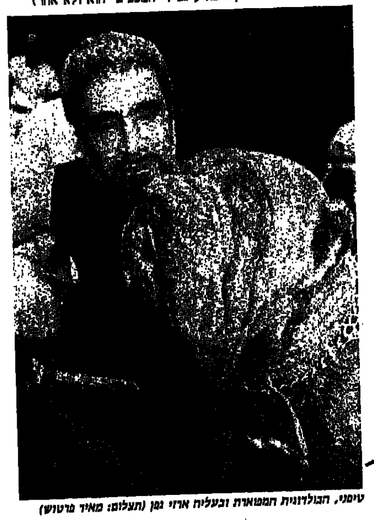

עיסמי, הבולרוגית המפוארת ובעליה ארזי נפן (תצלום: מאיר מרטוש)

ופינצ'רים נגסים חמרים והגור המתוק והבריר מגזע „בוסטון טרייר" שכל הצלמים רצו לצלם אותו בגלל שהוא היה הגור היחיד וגם בגלל שהוא נדיר, ובעיקר בגלל שהוא הגור של קרוליין לנגפורד.

למותר לציין שכל הנוכחים, בלי יוצא מן הכלל, הם אלופי עולם. כל אחד בגזע שלו וכל נסיון לארגנטציה אימפולסיבית פרועה על הרשא, מוכל מייד ע"י הבעלים שהוכירו לאלופים כיצד עליהם להתנהג במעמד המחייב.

באותה הזדמנות גם הוביר איתן אטינגר, יו"ר הוהתאחדות הישראלית לכלבנות, לכל הנוכחים שיעודה האמיתי של מסיבת הגזע הזו, הוא פרסום תערוכת הכלבים הבינלאומית שתתקיים ב־16 וב־17 בספטמבר, בגני הוערוכה בת"א.

יותר מאלף כלבים מהארץ ומחו"ל ישתתפו בתחרויות, יתקיימו תצוגות אילוף ותרגילים עם מוזחות. וחכי חכי חשוב: פילמס דרייס לאו, הכוכב הבלגרני הוספה יהיה שם.

דוד לוי

חוכמת זקנים / נישואין

המוני הצעירים המאושרים שהצטרפו אמש למעגל הנישאים, והרי התחזית, על פי הצרפתי היפוליט שיין: „אנו לומרים זה את זה במשך שלושה שבועות, אוהבים זה את זה שלושה חודשים, רבים זה עם זה שלוש שנים, סובלים זה את זה שלושים שנה, ואז מתחילים ילדינו את הבל מחדש".

רוביק רוזנטל

איזמל / תעמולת בחירות

טוביה יחלוב קולות

טעות עשתה מפלגת העבודה כשהחריזה שלא תשתף אמנים בתעמולה לקראת מערכת הבחירות. מדע להצהיר מראש על מהלך שאולי אחר כך תבוא ממנו נסיגה: כדי לחוסיף עוד פגיעה באמינות שממילא אינה במיטבה?

אני מציע להעמיד בכוננות בחירות את חיים טופול. אחרי שטופול יושיע את המחומר הכושל ויגפילד, וישיב למפיקים את כספם הרב שהושקע בפרייסקו, הוא הוא האיש שיוכל להעמיד על רגליה גם את מערכת התעמולה הכושלת. האופציה הירדנית נפחה את נשמתה?

את ההסתדרות צריך להסתיר? הממר לא ברור ולעיתים רב־משמעי? עוד מישר שמאלה ורבין ימינה יבוא חיים, שאת ויקחו לתרגע העבודה הוא שומר לבטח עוד מימי להקת הנח"ל והקיבוץ, שיודע לדבר על הספרדים בלשונו של סאלח שבאתי, ואל האשכנזים בשפתו של טוביה החולב, יעמה על פניו את חיוכו השובבי עוד מימי ארבינקא ויזמר בקולו העמוק והחם את הג'ינגל הבלתי נשכח: המערך הוא התקווה היחידה!

ואז לא תהיה לליכוד ברירה אלא להוציע את ספי ריבלין.

לזר

רק רקע: „זכותון" לאסיר

המשטרה רוצה כמה שפחות

האגודה לזכויות האזרח בישראל מעוניינת להוציא בעתיד הקרוב בשיתוף עם משטרת ישראל „זכותון". ב„זכותון" יוכפסו עיקרי זכויותיו של עציר, או נחקר בעבירות פליליות ולא בעבירות בטחוניות. ב„זכותון" שהוא עריין בגדר טיוטא אמורים להיכלל הנוהלים הבאים: נוהלי מאסר — (הודעה לעציר מרוע נעצר) מתן זכות לעציר להודיע על מאסר לעו"ד או קרוב משפחה.

נוהלי חיפוש — מתי מותר חיפוש על הגוף, אשה תערוך חיפוש על הגוף אשה. חיפוש בתוך גופו של העציר אסור. כמו כן ייכתב בסעיף זה מתי מותר ומתי אסור לעשות חיפוש על גופו של אדם.

נוהלי בדיקות — מתייחס לבדיקות שתן ומתן ובדיקות אצבעות.

נוהלי זיהוי — זכותו של האסיר שעורך דינו יהיה נוכח במסדרי זיהוי, בצילום או בלקיחת חבדיקות אצבעות. נוהלי חקירה ותשאול — לחוקרים אסור במהלך חקירה להפעיל אלימות. ענייניים מכל סוג ו/או פיתויים. כן קיימת הזכות לשתוק. חלה חובה על החוקרים לרשום במדויק את דברי העציר. נוהלי פגישה — עם סניגור ויועץ משפטי. משטרת ישראל מציגה מול ה„זכותון" את ה„חבתון", בו היא מעוניינת להשאיר את הנוסח כמה שיותר פתוח, עם כמה שיותר חופש פעולה לעצמה. לדוגמא: האגודה מעוניינת שסעיף נוהלי מעצר יופיע המשפט: „מיד עם המעצר תימסר הודעה לעציר מרוע נעצר". ואילו המשפט שמוצע על ידי המשטרה אומרו „בהקרם האפשרי תימסר הודעה לעציר מרוע נעצר". „כוונת המשטרה להכניס הערות שמתירות לה חופש פעולה. כל הסעיפים מתייחסים ל־48 השעות הראשונות בחן נמצא האדם במעצר. ביום ד' הקרוב ייפגשו עורכי הדין של האגודה לזכויות האזרח עם עורכי הדין של המשטרה במטרה לקרם את הנושא. קיימת נכונות מטעם המשטרה להגיע לנוסח מוסכם של ה„זכותון", אומרת חנה בכך כבר שנתיים ואני מקווה שיתקבל סיכום שיהיה מקובל על שני הצדדים".

איילת מזור

לקחו לך את הטלוויזיה

מאיימים ומבעיטים. בדמנה העבר 12 בירושלים התקיימה אתמול מכירת מוכזות של טלוויזיות מוחרמות ודבדי חשמל. 500 מרוזים, בעיקר טלוויזיות, קובבו מכל רחבי הארץ, ועבר ישראל שילם 750 שקל בעד 17" ישנות. ומקווה שתפעל אצלו בבית.

(צילום: דתמנס ישראלי)

ציזומצב

„אני מצטער, אדוני, אבל מיפורט אותך מראש שהיא עדיין חייב."

ארז 88

מילה בסלע/ עיתונות חרדית

רגשי חמלה כנים

קיצונים מקרב החרדים הוכיחו כבר בעבר, כי מטרה שבעיניהם היא קדושה, רק השמים יכולים להיות לה כגבול לדרגת ביטוי אלימה וגסה.

גסות ואלימות, היו למשל המודעות שהודבקו בחוצות „מאה שערים" לאחר מטיתתו של הארכיאולוג יגאל שילה המנוחה שכתן הובעה שמחה על „הפגר שתתגבר ביטורים קשים".

בשבוע שעבר, המתער בעל טור בשבועון החרדי „ערב שבת" על פרופסור שעיתנו ליבוביץ. הכותב וראי לא היה היחיד שחש הסתייגות מדבריו של הבלומור הזקן שטען בראיון לתוכנית בוקר טוב ישראל בגלי צה"ל כי „ממשלה שממנגת רבנים ומרצחים אין לה צורך ברפואה", אך מכל מוחחי הביקורת — שהיא אולי לגיטימית — הטליא אותו כותב שורות מ„ערב שבת" שגיים לו

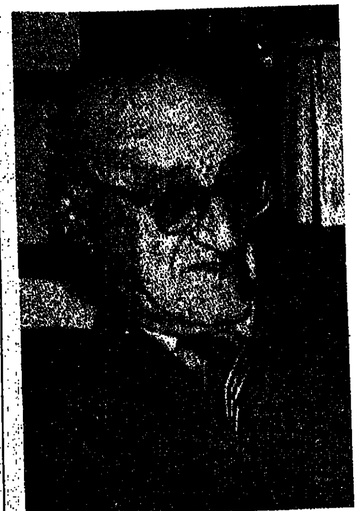

מרדכי ליבוביץ, בעל הקשר המתפעל מהריאונות

אוסף מילים ממעמקי רמיונו החשוך.

כותב אותו בעל טור: „אילו אני, נגמרו עליו רחמי המרובים, בכלל, כל זקן סנילי מעורר בליבי רגשי חמלה כנים, על אחת כפה וכמה פרופסור דגול שצנח עם דיגולו הישר אל קיר האלצהיימר". בעל הדברים כל כך התפעל מהריאונות אותה קבע לפרופסור חוקן הניתן בצלילות דעת, שאינה נמוצה בגילאים מופלגים, ובלהט שלמומו הציע להעניק לפרופסור ליבוביץ שם חדש — פרופסור אלצהיימר, כפי שנכתב בכותרת הטור.

רשימתו המסתיימת במילים: עצוב עצוב מאוד — מתאימה גם לטור זה.

טוביה בסקינד

עורך „עמודאחורי": יצחק מטוק

חיל האוויר הפציץ בסיס של פת"ח ותחנת שידור בלבנון

אבי בניחו, אורי הרובין

מטוסי קרב של חיל האוויר תקפו אתמול בבוקר בסיס מחבלים ותחנת שידור ארגון הפת"ח בדרום לבנון. דובר צה"ל מסר כי כל מטוסינו שבו בשלום לבסיסם ובי המטורות הרשמתי.

בבסיס המחבלים, ששכן בין מחנות הפליטים מיה"מיה ועין אל-חילווה, נרדמים מזרח לצידון, נמצאת תחנת רדיו שממנה שודרו שידורי תעמולה והעברו הוראות לביצוע פעולות טרור ופיגועים בשטחים. כמו כן נמצאו במקום מפגמרי נשק ותחמושת, שהושמדו אף הם.

בתקיפה חיל האוויר אתמול נטלו חלק 4 טנטים. מציונו נמסר כי, 24 מצצות הוטלו בקירבת היעד, אך המשדר לא נפגע. תחנת השידור מיה"מיה הוקמה במקום מורי לפני כמה חודשים.

מקורות בדרום לבנון מסרו, שהותקפו מפקדות של החזית של נ'בר חבש, של ארגון פתח של אבו מוסה ואגודון פתח של ערפאת במחנות הפליטים מיה"מיה ועין אל-חילווה.

על-פי הדיווחים מלבנון נהרגו 10 אנשים ונפצעו עשרה. בין ההרוגים, מחבלים הנמנים עם ארגון של ערפאת שברחו לא מזמן ממחנות בביירות שנפלו לידי אנשי אבו מוסה.

● זאב מרדכי וישנבסקי (ר"צ), שהיה מיזמנו חוזק לאיסוד עיסוקים נוספים מחברי כנסת, אומר, כי היצוג של אחוד אולמרט כערד של אגד למני מערד התחבורה ומשרד האוצר לסל תחבורתי חדש, מנוגד לכללי האתיקה

ענני עשן מתמרים מתחנת השידור של פת"ח לאחר התפוצצה (צילום: אייפ.)

פועל ערבי נספה ו"2 נכו קשה לאחר שהוצת הצריף שלהם

עתיים

פועל ערבי נשרף למות ושני אחרים נפגעו בארה אנוש לאחר שצריף המגורים שלהם, באחר בנייה הסמוך למחנ"ם העירוני באור יהודה, נוצת על ידי אלמונים.

סמוך לחצות, נתקבלה קריאה במוקד מכבי האש ובתחנת משטרת מסרבים על דליקה שפרצה בצריף ברחוב הגנה באור יהודה. הגיעו כוחות משטרה וכיבוי אש. 3 הפועלים שלנו באותה עת בתוך הצריף, נלכדו מבלי יכולת לחלץ את עצמם. לאחר פעולה מאומצת חולצו השלושה.

הנפגעים טופלו במקום על ידי נידת טיפול נמרץ והועברו במצב אנוש אל בית החולים שיבא בתל השומר, שעות ספורות לאחר שאושפזו במחלקה לטיפול נמרץ בבית החולים, מן אחד הפועלים, מצמם של שני חברי מוגדר קרטיר.

למשטרה לא ידועה זהותם של הפועלים. בתחילה עלתה ההשערה, כי הצריף עלה באש בעקבות תאונה שאירעה מתחשבות כירת הגז במקום. אולם חוקר מכבי האש קבע, לאחר חקירה שנמשכה עד החקירה הבוקר, כי הסדוכה בהצתה.

המשטרה בפרשה העברה לטיפול צוות' חקירה מיוחד שוקם במרחב דן בפיקודו של פקד דוד לוי.

כוח חלוץ של משקיבים יצא למפרץ

רוזיטר

מרכז הארץ.— חוליות חילוץ של משקיבי אר"ם יצאו בדרכם לאיראן ולעיראק כדי לסקה על המסקה האש, העומדת להיכנס לתוקפה ב־20 באוגוסט על כך הודיע אמש מקיד בכיר במרכז הארץ.

גם יפן מוחה

מיבטי בסוק

יפן הגישה שלשום מחאה כתובה לישראל על המצרים והגירושים בשטחים. שלשום בערב זומן מיומה הכוח הישראלי בטוקיו, איתו מרגלית, למשרד החוץ היפאני, ונמסרה לו מחאה יפנית כתובה נגד הגשה בשטחים. מוזכרים בה מעצר פייסל חוסיני וגירושם של 8 פלשתינים ללבנון.

הסוביטים מציעים לטלוויזיה הישראלית סרטי עלילה רוסי

טוביה בסקינד

עידן הגלסנוסט הגיע השבוע גם ל־סוביט אכספורט פילם, הזרוע החיצונית של שירות הסרטים של הטלוויזיה הסוביטית.

השבוע פנה „הסוביט אכספורט פילם" לטלוויזיה הישראלית בהצעה לרכישת סרטי עלילה ותעודה רוסיים להיסרנה. להצעה צורף גם מבחר סרטים ובו רשימת הסרטים הסוביטיים.

זו פעם ראשונה, שנודע רשמי מברית־המועצות פונה ישירות לטלוויזיה הישראלית בהצעה כזו. תחנת טלוויזיה נוספת מהעולם המערבי הגישה בהצעה דומה לרשות השידור, היא הטלוויזיה ההונגרית.

אמש בקונצרט

חליל הקסם של שרון בצלי

בנות שש עשרה בלבד, וכבר תופיעו עם הפילהרמונית בניסוח של ... ולסמן האותיה הפסנתרנית מאיה. אתמול כבשו השלוש, בתן הופעתן ... בלתי ... ... בלתי ... ...

עומס וצפיפות גרמו להתפשטות המגיפה בפגיה בביה"ח סורוקה

קובעת ועדת בדיקה בדרו"ח שהוגש אתמול למנכ"ל קופ"ח ● סכנת המגיפה חלפה בשבוע שעבר הודות לצעדי מנע שננקטו

עתיים

סכנת המגיפה במחלקת הפגים של המרכז הרפואי „סורוקה" בבאר־שבע חלפה עוד בשבוע שעבר. כך קבע אתמול צוות של האגף הרפואי במרכז קופת־חולים שוקר את נסיבות המגיפה. דו"ח הצוות הוגש אתמול למנהל קופ"ח, נחום סמח.

עם פרסום הדו"ח שלשום על המגיפה ב„סורוקה" הורה סמח לצוות האגף הרפואי של מרכז קופ"ח לבדוק את הנושא ולהגיש לו את מסקנות הבדיקה. ד"ר הצוות הבדוק הוגש למסח כנדרש ובו תוצרות התחשוות הקבוצה בפגיה והאמצעים שננקטו בלבימתה. הובדר, שלפני שלושה שבועות אובחן משקה ראשון של „קליפיסט" במחלקת הפגים של „סורוקה". ה„קליפיסט" היא מחלה מעיים חמורה קשה בפגים. במחלך שלושת השבועות הבאים התפשטה המחלה לפגים אחרים, שעקב כך אושפו ביחידה לטיפול נמרץ נשימתי.

שיא התפשטות המגיפה בפגיה היה לפני כשבוע, כאשר בתוך שלושה ימים אובחנו שלושה מקרים חדשים של פגים שנבדקו במחלה. תופעה זו גרמה לבקיעת צערי מנע, שכללו הפרדת מיכלים של הפגים שנפגעו מיתר הפגים, חיסול סטריליי של החדרים ועוד פעולות. מאז יום ו' שעבר לא אירעו ב„סורוקה" עוד מקרים של הדבקות מאחר הפגים שחלה.

מיום א' השבוע נפתחה שוב מחלקת הפגים של „סורוקה" ופקדו מאז ארבעה פגים חדשים. שניים מהם מונשמים, יחד עם עוד 17 פגים האושפזו ביחידה לטיפול נמרץ נשימתי, וביניהם גם הפגים שנדבקו במגיפה.

היום מאושפזים בפגיה ב„סורוקה" 50 פגים, בעוד שבמחלקה 25 משכומות בלבד. עם קבלת מסמך הבדיקה ב„סורוקה" הודיעה הנהלת קופ"ח לדרום משפרי־הביאות נוכח המצב בפגיה, לדאוג לקן שמשרד האוצר יעביר תקציב נוסף לקופ"ח לרכישת ציוד נוסף לפגיה ב„סורוקה", כדי למנוע בעתיד התפרצויות נוספות של מגיפה.

שנעקבו בבלימתה. הובהר, שלפני שלושה שבועות אובחן משקה ראשון של „קליפיסט" במחלקת הפגים שם „סורוקה". ה„קליפיסט" היא מחלה מעיים חמורה קשה בפגים. במהלך שלושת השבועות הבאים התפשטה המחלה לפגים אחרים, שעקב כך אושפזו ביחידה לטיפול נמרץ נשימתי.

שיא התפשטות המגיפה בפגיה היה לפני כשבוע, כאשר בתוך שלושה ימים אובחנו שלושה מקרים חדשים של פגים שנבדקו במחלה. תופעה זו גרמה לבקיעת צערי מנע, שכללו הפרדת מיכלים של הפגים שנפגעו מיתר הפגים, חיסול סטריליי של החדרים ועוד פעולות. מאז יום ו' שעבר לא אירעו ב„סורוקה" עוד מקרים של הדבקות

מאחר הפגים שחלה.

מיום א' השבוע נפתחה שוב מחלקת הפגים של „סורוקה" ופקדו מאז ארבעה פגים חדשים. שניים מהם מונשמים, יחד עם עוד 17 פגים האושפזו ביחידה לטיפול נמרץ נשימתי, וביניהם גם הפגים שנדבקו במגיפה.

היום מאושפזים בפגיה ב„סורוקה" 50 פגים, בעוד שבמחלקה 25 משכומות בלבד. עם קבלת מסמך הבדיקה ב„סורוקה" הודיעה הנהלת קופ"ח לדרום משפרי־הביאות נוכח המצב בפגיה, לדאוג לקן שמשרד האוצר יעביר תקציב נוסף לקופ"ח לרכישת ציוד נוסף לפגיה ב„סורוקה", כדי למנוע בעתיד התפרצויות נוספות של מגיפה.

גזען במשכן העיתונאים

המשטרה הוזעקה לפנות את צעירי מפ"ם שהפגינו נגד קיום מסיבת עיתונאים של „כך" בבית אגודת העיתונאים ● מזכ"ל האגודה: „כך" זה לא אש"ף, מי אנחנו שנפסול!

יורם בר

נוכחות מאטיבית של המשטרה, כשצעירי מפ"ם מפגינים בפתח, נערכה בבית סוקולוב – בית אגודת העיתונאים, מסיבת עיתונאים של תנועת „כך".

ותוקף אגודת העיתונאים לא וויתרה מתי לאחרונה נערכה במשכנם מסיבת עיתונאים שנוקקה לכוח משטרה מתוגבר כדי לקיימה. צעירי מפ"ם הפגינו הפגנה כל־כך נגד הארגיגנו כמו נגד אגודת העיתונאים שהחזיה לו לקיים במעונה ובחסותה מסיבת עיתונאים.

מזכ"ל אגודת העיתונאים בתל־אביב חשביר את מתן הסיתור כך: ראנחנו נתונים לכל גוף לקיים מסיבת עיתונאים. ההחלטה אם לפרסם מאנה, נתונה לכל עיתון. כתוב זה לא אש"ף. הוא ריצה לחגיג את עמדותיו. הוא ביקש מסיבת עיתונאים – מי אנחנו שנפסולו? זה לא בסמכותנו." ובכן, ביון שהגיעו אנו אש"ף, אין לפסול אותו. בשתגיעו המפגינים לבטיחים בחולצות אדומות ונושאים כרזות נגד אגודת העיתונאים ונגד הנוגע, חם מתבקשו לעזוב את המקום. לחם, בגיבוד לאנשי „כך", אסור היה לחיות בבית אגודת העיתונאים. מפשרבו לאנות את אולם הכנסים. קראה אגודת העיתונאים למשטרה כדי לפנותם.

בנעיניים הגיע הנוגע עם עדת מלווה. אותו בבר התרגלו לראות חוט בחיפה כחח בשיאו של חום חקיף. אך מראם של ברוינו „כך" הוותיקים, ברוך מרזל וגד חבאים התוקבלו בקריאות „בוז" רמות מפי המפגינים. על כך תשיב לחם הנוגע: „המשיבו לצעוק, כך אתם בונים אותו".

צעירי מפ"ם מפגינים הגיעו את הנחלת בית סוקולוב ואת ועד אגודת העיתונאים על שתפיכמו לארח מפגלה וחרש חדשנקרטיות. המפגינים חנו אצבע מאשמתם בה כלפי הנ"ל הנחבטים לעניינו מלגנות. שבוצחותם במסיבת העיתונאים

נתנו לגיטימציה לקיומה של מפלגה גזענית ואנטי דמוקרטית. „יהיו השיעונים חמורמלים אשר יהיו, אגודת העיתונאים היתה עריכה לשוול אפילו שיבון של תעמדת לדון ולא לארח את „כך", אמר זיבר מפ"ם.

אבו וילן, מחמשתתפים בהפגנה, חוסיף: „לא יתכן שיוכל יסגור בתוך בית לגיעון שיוכל יסגור את בית אגודת העיתונאים". אחת העיתונאיות שעמדה בצד אמרה: „תיחודים שישפרו על כבוד בית סוקולוב הזו עצוב מ"מפ".

יתה גם מסיבת עיתונאים. מתחזור מחבוגו שחולק למדגו, כי בראש רכז" עופד מתפנן, פלוסופיו ואוש חזון ומעל לכל תלמיד חכם. הפלוסופיו פתח את המסיבה

צעירי מפ"ם מפגינים נגד מסיבת העיתונאים של „כך" בבית סוקולוב בת"א

צה"ל נערך מחדש כדי לצמצם הפגיעה של התעסוקה בשטחים

אמר קצין צנחנים וחי"ר ראשי תא"ל שמואל ארד המסיים את תפקידו

אבי בניהו

„אין לי ספק שלתעסוקה בשטחים תהיה חשפיעה על חיילי חיי"ר, בעיקר בתוים הארכנים. צחיל נערך בעת מחרש ונשען על בחרות כילוחים בשטחים. כך שחפעיים שנעבור חילוים ובמגרים. „בחים אלה אמר ארמנול קצין צנחנים וחיי"ר ראשי, תא"ל שמואל ארד, שעיפים בחום שרשי הקרוב את תפקידו ואת מקומו יתמנה

יורם בר

נוכחות מאטיבית של המשטרה, כשצעירי מפ"ם מפגינים בפתח, נערכה בבית סוקולוב – בית אגודת העיתונאים, מסיבת עיתונאים של תנועת „כך".

ותוקף אגודת העיתונאים לא וויתרה מתי לאחרונה נערכה במשכנם מסיבת עיתונאים שנוקקה לכוח משטרה מתוגבר כדי לקיימה. צעירי מפ"ם הפגינו הפגנה כל־כך נגד הארגיגנו כמו נגד אגודת העיתונאים שהחזיה לו לקיים במעונה ובחסותה מסיבת עיתונאים.

מזכ"ל אגודת העיתונאים בתל־אביב חשביר את מתן הסיתור כך: „אנחנו נתונים לכל גוף לקיים מסיבת עיתונאים. ההחלטה אם לפרסם מאנה, נתונה לכל עיתון. כתוב זה לא אש"ף. הוא ריצה לחגיג את עמדותיו. הוא ביקש מסיבת עיתונאים – מי אנחנו שנפסולו? זה לא בסמכותנו." ובכן, ביון שהגיעו אנו אש"ף, אין לפסול אותו. בשתגיעו המפגינים לבטיחים בחולצות אדומות ונושאים כרזות נגד אגודת העיתונאים ונגד הנוגע, חם מתבקשו לעזוב את המקום. לחם, בגיבוד לאנשי „כך", אסור היה לחיות בבית אגודת העיתונאים. מפשרבו לאנות את אולם הכנסים. קראה אגודת העיתונאים למשטרה כדי לפנותם.

בנעיניים הגיע הנוגע עם עדת מלווה. אותו בבר התרגלו לראות חוט בחיפה כחח בשיאו של חום חקיף. אך מראם של ברוינו „כך" הוותיקים, ברוך מרזל וגד חבאים התוקבלו בקריאות „בוז" רמות מפי המפגינים. על כך תשיב לחם הנוגע: „המשיבו לצעוק, כך אתם בונים אותו".

צעירי מפ"ם המפגינים הגיעו את הנחלת בית סוקולוב ואת ועד אגודת העיתונאים על שתפיכמו לארח מפגלה וחרש חדשנקרטיות. המפגינים חנו אצבע מאשמתם בה כלפי הנ"ל הנחבטים לעניינו מלגנות. שבוצחותם במסיבת העיתונאים

ר בן 14

(מעמוד ראשון)

ים. המשטרה חוקרת.

שמונה מצעדים בבצעות

מונה מתושבי הארגון עזה ו אתמול בהתפרעויות אלימות ו בחיבי הרצועה. השביתה ת היתה מלאה. המחומות ה החלו בבוקר ברפיח ורמות. צה"ל הכיל עוצר על הפלישים שאט. בחמנה יגנם נמצעו שני צעירים ד התפרעות אלימות מידי אש הבטחון אל רגליהם.

ראת הנוגרים חחל המרוח פלימות במחנה הפליטים אל ציר אחד נמצע כרגלו מידי ילי צה"ל. מכיח"ם בעזה במסר יי חוובאו עוד שני צעירים אחד מהם נמצע מידי ברגלו בבטנו. לפנות ערב החלו סדר חמורות גם במחנה ם ג'בליה. בהיח"ם שיפא מני צעירים בבגין, 17 שביהם הפליטים ג'בליה. אחד מהם כתרפו השני ברגלו.

ווכנם שכר בשוות הציבורי

(מעמוד ראשון)

שאין כיכולתן לשלם תוספות שכר.

מוכיר הסתדרות הנהרסאים והמכנאים, זלמן שנקמן, אמר אמש, כי הוא וחבריו צרפו הצעות על נוסח שרבריר במדרים את השלום התוסמות בחברות הממשלתיות ולא ישאיר מתח למרוזשים שונים.

מוכיר הסתדרות עובדי המרינה, ראובן בן־עמי, אמר אתמול כי מבחינתו אין הנפרד עם המעסיק על „תוקפו" הקלות.

הכרמלד נפגש אתמול עם המנהגה על המנהגה על השכר ויעקב דגון למה שהוגדר „מגישה ביטוח".

מוכיר הסתדרות הפקידים, משה בית־דגון, הבהיר, כי הסתדרות הפקידים עומדת בתביעתה מכל הגורמים הקשורים במערכת הבנקאית — להיעדר למעבר לחמישה ימי עבודה בשבוע, לא יאחור מה־31.10.88.

קצינה מעידה

(מעמוד ראשון)

מכלבים ומהכלבים ואלה גם אנחנו פחדו"ים, ותצבית הפטרסמה, צלפים, אבטח, גז ועוד".

סגן (מיל.) אריה חלף אמרה לעיתונאים בתשובה לשאלה, כי לפי הקיימת כרובר בעשרות כלבים וכי אחו יוזמה משמעית של קציני צה"ל ולא של הקיבוצה הארחיה. אוריה חלף סיפרה, כי בעת שיירותה הבטאר לקצינת מכבים בשטחים נקלעה לחפנגה בצוותא מסנגה, לרקיות. בתוך חמש דקות הגיעו לשקם שני ר"סים ועוד מספר חיילים שאל כל אחד מהם נלווה כלב. „הרוב בכלבים גדולים שיכולים לטרוף, ואלה שישבו באמבולנס נוסף לפיחוד בפנגות. הקרבים מפחדים מהכלבים יותר מכדורי הנגמי — הם רואים אותם ונבוהים". לכתבנו הצבאי, נטסר, כי עם סיום שירותה הצבאי. הקיבוצה ולף מאמר בעלון קיבוצה שבו בישמה לתאר את הארוחה בשטחים. מיוחדת שתעשה לנושא השטחים.

„על המשמר" מנה לקבל את תגובת דובר צה"ל בעניין השימוש מישמע בשטחים".

מועצת הביטחון אישרה משלוח כוח חירום של האו"ם למפרץ

כדי לפקח על הפסקת האש ● איראן ועיראק החליטו להפסיק הקרבות ביניהן לאלתר – לפני מועד כניסת הפסקת האש לתוקפה

אורי דורוביץ, רויטר, פרייז, אי־פי

מועצת הביטחון אישרה אמש את הרכבתו של מוביר הארום להכין כוח חירום שישלח לאיזור המפרץ הפרסי כדי לפקח על הפסקת האש בין איראן לעיראק. בכוח יהיו 350 איש בשלב זה, וזאת ייקרא יוניפוג. החחלטה במועצת הבי"ט מדון ותקבלה פה אחד, כאשר באולם נכחו נציגים של איראן ושל עיראק.

בשלב זה נקבע שהכוח ישחה באיזור וצי שנה, אך המועצה מוסמכת לשנות תקופה זאת. הוחצאות הצפויות לשיגורו של כוח האו"ם לאיזור המפרץ 74 מיליון דולר.

אתמול הודיע סגן מזכיר האו"ם ג'וזף ריד, כי פעולתו של כוח המשקיפים במפרץ עומדת בסיכון שאלה עקב קשיי מימון. לדבריו, המצב הכספי הקשה, שאליו נקלע ארגון האומות המאוחדות נובע מאי תשלום חובות של כמה מחברות הארגון וכנ אחרי. בתוך כך הודיע משרד החנגה של פינלנד, כי הוא שבר 15 קציני שטחתבנו ביחידת המשקיפים של האו"ם.

נצרים את האש

איראן ועיראק החליטו אתמול לנצור את האש ולהמסיק את הקרבות ביניהן לאלתר עוד לפני המועד, שבו אמורה להכנס לתוקפה הפסקת האש ב־20 באוגוסט. מפקד כוחות הנצא של איראן השמיד באולם נכחו נציגים של איראן ושל עיראק.

רבבות עיראקים יצאו אתמול להוצגות בבאר בשרה מקשים בסריגים ויחדים באוויר לאות שמחה עם היוודע דבר הפסקת האש. הטלוויזיה הדרנית של עיראק הפסיקו את שידוריהם הרגילים ושידרו את הודעה ממרכז האו"ם.

נשיא עיראק סדאם חוסין הכריז על שלושה ימי חופש, כדי שבני עיראק יוצגו את נצחונם הגדול. הוא גם הטחתיר אתמול בהתפרצויות

הנאום המקדים בבגדאד, גם מדיינות שכנות לעיראק הביעו אתמול שמחה גלויה מהחברה גם מדינות האש במלחמה במפרץ. בוריית אף הדמיה לכת הכרייה, כי מתי יהיה יום חיפשה מלכלכי לצינון האיזור.

שעיר אם הדיר העיראקי עלה אתמול עליה חלולה בשום הכסאים ברכת עמון בחוצאה מן הזוועה על הפסקת האש.

שר החוץ של יפן סוטוקה אוגו רבקר באיראן ביום שבו תתחיל הפסקת האש, השר היפני אמר, כי ארגו מכונה לשחיף פעולה בנמנעים הבר לנוגה אמר, כי חושבי עיר שמחים שהם יעבור את הפיר בין שתי המדינות שיתחיל ב־25 באוגוסט.

חברת הביטוח הבריטית „לוידס" מסרה, כי מלחמת המפרץ הוקשה 546 אניות סחר ורוכן הגדול ביוחר. מתקפות אלה נהרגו 420 בני אדם ונפצעו 452. מלחמת המכליות עלתה לחברות הביטוח יותר מ־2 מיליארד דולרים.

שר הדיון של מערב גרמניה האגס דיטריך גנשר אמר אתמול, כי לדעתו ראוי מזכ"ל האו"ם פרז דה קוהייר לפרס נובל לשלום לאחר שמילא תפקיד בלתי אפשרי בנמנעים בין שתי המדינות.

שר החוץ של הודו, נרסימה ראו הגיב על הודעת.

חשמחה הרחיבות בגדאד. גם מדיינות שכנות לעיראק הביעו אתמול שמחה גלויה מהחברה בגדאד. גם מדיינות האש במלחמה במפרץ. בוריית אף הדמיה לכת הכרייה, כי מתי יהיה יום חיפשה מלכלכי לצינון האיזור. שעיר אם הדיר העיראקי עלה אתמול עליה חלולה בשום הכסאים ברכת עמון בחוצאה מן הזוועה על הפסקת האש.

פרס נובל לקוואייר

האגס דיטריך גנשר אמר אתמול, כי לדעתו ראוי מזכ"ל האו"ם פרז דה קוהייר לפרס נובל לשלום לאחר שמילא תפקיד בלתי אפשרי בנמנעים בין שתי המדינות. הוא שיבח את התפקיד המוצלח לאיזור המפרץ הרוחש, כי הצלחת האו"ם מוכיחה שניתן לחשיג רבות הודות לשיתוף הפעולה בין המזרח למערב כדי לשים קץ לאסכרים בעולם השלישי. גם בנוגוזה קיבלו כיסוח רב את הצלחתו של מזכ"ל האו"ם. ראש

ארגון האומות המאוחדות נובע מאי תשלום חובות של כמה מחברות הארגון וכנ אחרי. בתוך כך הודיע משרד החנגה של פינלנד, כי הוא שבר 15 קציני שטחתבנו ביחידת המשקיפים של האו"ם.

נצרים את האש

איראן ועיראק החליטו אתמול לנצור את האש ולהמסיק את הקרבות ביניהן לאלתר עוד לפני המועד, שבו אמורה להכנס לתוקפה הפסקת האש ב־20 באוגוסט. מפקד כוחות הנצא של איראן השמיד באולם נכחו נציגים של איראן ושל עיראק.

בשלב זה נקבע שהכוח ישחה באיזור וצי שנה, אך המועצה מוסמכת לשנות תקופה זאת. הוחצאות הצפויות לשיגורו של כוח האו"ם לאיזור המפרץ 74 מיליון דולר.

אתמול הודיע סגן מזכיר האו"ם ג'וזף ריד, כי פעולתו של כוח המשקיפים במפרץ עומדת בסיכון שאלה עקב קשיי מימון. לדבריו, המצב הכספי הקשה, שאליו נקלע

שולץ: נסיון ההתנקשות לא ירתיעינו ממלחמתנו בסמים

רויטר

לה פאז.— מזכיר המדינה ג'ורג' שולץ אמר אתמול, כי התקפה על שיירת המכוניות שבה נסע לא תפחיד את ארה"ב או את בוליביה במלחמתן נגד סוחרי הסמים.

שולץ המשיך בתוכניתו כפי שנקבעה מראש ונועד אתמול עם ראשי השלטון בבוליביה. הוא רן עימם בהידוק שיתוף הפעולה בין שתי המדינות. בקרב פקידים בבוליביה רווחת הדעה, כי מטען חומר הנפץ היה חלש מכדי לגרום למותו של שולץ. הם סברו, כי היה זה נסיון של סוחרי הסמים להפחיד את מזכיר המדינה ואת ראשי השלטון בבוליביה.

בביאתו הנוכחית לתחנת רדיו מקומית אמר אלבנו, כי ההתקפה בוצעה על ידי ארגון המכנה עצמו „מיקוד סימון בוליוואר".

התערבות הבנקים המרכזיים החלישה הדולר באירופה

לונדון.— הדולר נחלש במקצת אתמול בשוקי הכספים של אירופה לאחר שזינק לשפר שיא ביום קודם. הסוחרים בבורסות של אירופה הסכירו את תעלולה הנוהרת מיליוני דולרים של הבנקים המרכזיים כדי לרסן את עליתו של המטבע האמריקני.

בשוקי הון סבורים, כי המאבק בין הביקוש לדולר לבין הבנקים המרכזיים רק החל ומגמות התפתחויות נוספות. „הפעם היתה יד הבנקים המרכזיים עם העליונה. אולם האוירה היא עדיין לסובתו של הדולר וצפויים ביקושים נוספים", אמר אחד הסוחרים בלונדון.

הדולר נסחר אתמול בשעות הבוקר ב־1.896 מרק לעומת שער סגירה של 1.90 מארק שלשום.

כאמור בכל הבורסות של אירופה מצפים לעליות נוספות של הדולר, בעיקר נוכח העליה הצפויה בשיעור הריבית בשוק האמריקני, שם מנסה הבנק המרכזי לחמוק את האינפלציה.

דיפלומטים מערביים: 13 נהרגו בהפגנות בראנגון

רויטר

בנגקוק.— דיפלומטים מערביים בראנגון מסרו אתמול, כי לפחות 13 בני אדם נהרגו בכיתת הדרמה לאחר כוחות הביטחון פתחו באש אל המפגינים. אלה קיצו לשים קץ לשלטון הימני הצבאי בבר 26 שנים.

בשיחות טלפון מראנגון לבנגקוק מסרו הדיפלומטים, כי אמנון המפגנים מתנסס על רבריהם על עדי ראייה שראו כיצר כוחות הביטחון מפזרים באכזריות רבה הפגנות של מאות אלפי בני אדם. על־פי אומרים אחדים הגיע מספר הרוגים ליותר מחמישים. כוחות הביטחון פתחו במיתקפה על המפגינים בשעת לילה מאוחרת אור ליום ב' לאחר שלא התנגרו להפגנות בשעת היום.

לדברי הדיפלומטים, הנהגנו המפגינים, מצדים, בצורה מסודרת, ואין גילו רישון בנוה התקפות כוחות הביטחון. המפגינים קראו לשחרורו של אאונג ג'י, העומד בראש האופוזיציה בבורמה, ולהקמת ממשלה על יסודות דמוקרטיים במקום המשטר החד־מפלגתי הנוהג בבורמה.

בלאס ווגאס הימרו שלשום על מספר שמונה

ריוטר

לאס וגאס.— מירוץ הנשואין ביום שני 8.8.88 לא פסח על עיר ההימורים האמריקנית לאס וגאס. רבים בארה"ב מאמינים גם הם כי 8 הוא מספר שמזל מזל.

היו לנו 65 נישואים ביום זה במקום 25 בדרך כלל בימי שני, אמר בורדון גאסט, בעל כנסיה קיקחרה לנישואים, המתמחה בהסדרת נישואים מהירים. כמה עונות גם רצו להתחתן בשעה 8 בבוקר האחרים ב־8 בערב. היו כאלה שדרשו כי השקם יימשך בדיוק 8 דקות.

הוא הוסיף, כי 8 דקות משמעות נישואין מהירים מאר גם בלאס וגאס. קחי בראון, מנהלת שקס העשואין בעיירה קטנה אחרת במערב העיר אמרה, כי בדרך כלל מתקיימים בכנסיה בימי שני כ־5 חתונות. אתמול ביצענו 46 שקסי נשואין, אמרה.

מנהלת משרד הרישום לנשואין בלאס וגאס, בוחלי מוזון, אמרה, כי משרדה היה עסוק מאר ביום שני בחוצאת רשיונות נישואין. „התחלנו להוציא רשיונות נשואין ב־8 בבוקר בלי הפסקה", הסיפרה.

מחברך, כי המספר 8 אינו נחשב למספר של מזל רק בקרב הסינים. אמר בעניין זה דיק אוראנה, ממנהלי אולם ההימורים של המלון הנוגע „הור שו", אחד מהרבה ההימורים הגדולים של לאס וגאס. „8 היה מספר פופולרי בלאס וגאס ביום שני זה בשב המחמרים של 8 דולר או עד 8.800 דולר". „זה היה המספר המפורלר ביותר במשחקי קוביה באותו יום", אמר אחד המחמרים.

שערי מטבע־חוץ בנק הפועלים — 9.8.88

	בנקנוטים				תגבורת המחאות		שערים	
	יחידה	קנייה	מכירה	יחידה	קנייה	מכירה	יציגים	
דולר אמריקאי	1	—	—	1	1.7059	1.7272	1.7174	
מרק גרמני	1	0.85	0.89	1.68	1.6328	1.6532	1.6433	
פרנק שוויצרי	1	2.73	2.86	1	0.8603	0.8710	0.8664	
פרנק צרפתי	1	0.25	0.26	1	2.2550	2.2582	2.8026	
ין יפני	100	1.20	1.26	1	1.2203	1.2356	1.2290	
פלורין הולנדי	1	0.75	0.78	1	0.7625	0.7720	0.7675	
פרנק בלגי	1	1.01	1.06	1	1.0295	1.0424	1.0369	
כתר שבדי	1	0.25	0.26	1	0.2517	0.2548	0.2532	
כתר נורבגי	1	0.23	0.24	1	0.2376	0.2406	0.2391	
כתר דני	1	0.22	0.23	1	0.2236	0.2284	0.2270	
מרק פיני	1	0.36	0.38	1	0.3651	0.3697	0.3675	
דולר קנדי	1	1.32	1.39	1	1.3473	1.3646	1.3573	
דולר אוסטרלי	1	1.26	1.36	1	1.3068	1.3231	1.3163	
דולר ניו־זילנדי	1	0.39	0.54	1	0.6554	0.6636	0.6603	
פרנק בלגי	10	0.40	0.42	10	0.4109	0.4160	0.4139	
פלורין אוסטרי	10	1.20	1.26	10	1.2240	1.2393	1.2323	
לירה איטלקית	1,000	1.14	1.22	1,000	1.1681	1.1827	1.1743	

מפנה במשפט המחבל חמאדי – הודה בחטיפת המטוס האמריקני

רויטר, פרייז

פרנקפורט. — המחבל מוחמד עלי חמאדי, העומד לדין בגרמניה דודה אתמול כי השתתף בחטיפת מטוס נוסעים של חברת טי.וו.איי. לבירות. בתקירת זו נורה למות חייל אמריקני.

היתה זו הפעם הראשונה שחמאדי הודה בגלוי בשאשת החטיפה, הוא לא הודיעם לאשמת רצח בזלזל הנר האמריקני הרבים מסמתה, שנורה למות בתחלך החטיפה.

חמאדי, מטלמי שיעי מלבנון, אמר, כי הוא הודם נוסף חסמר את המטוס לבירות זמן קצר לאחר שחטריא מנמל הנעשה של אתונה. מטרתם היתה, לשעבנה, לשחרר מאות מחבלים שיעים שנחסמר על־ידי ישראל.

המחבלים הוזיקו במטוס 17 יום ו־39 נוסעים אמריקנים שהיו בתוכו שוחררו לאחר שישראל הסכימה לשחרר 700 מחבלים.

המחבלים הוזיקו במטוס 17 יום ו־39 נוסעים אמריקנים שהיו בתוכו שוחררו לאחר שישראל הסכימה לשחרר 700 מחבלים.

הנאום שנשא בגנת קבוצות חברתיות מקומות נאנסות מדי שנה בידי אנשי משטרה, אך רק חלונות מעטות זוכות לתיקון.

מאות נשים בגנת קבוצות חברתיות מקומות נאנסות מדי שנה בידי אנשי משטרה, אך רק חלונות מעטות זוכות לתיקון.

מאות נתנים בסעצר כבר ארבע שנים, בלי משפט, מסיבות פוליטיות. אמנסטי מתריע על

חנה אישרוריבין, אי־פי.

ארגון אמנסטי אינטרנשנל קרא אתמול לממשלת הודו לחקור ויותרום על הריגות במחוז ונערים שביצעו בחודש הבחירות והמשטרה של הודו בשנה האחרונה. מארגן קרא אמנסטי לממשלת הודו לבטל את עדכון המדות.

לטענת הארגון, הסרבנות הפוליטיים של מעשים אלה הם פעילים פוליטיים וכני משכבות תוצרת המקומות. רבים מהקרבנות הוי מעורבים בקטרלות אילמת. הרגנו לדנו אחדים מהם בעת אנשי־ביטחון בפתחי בחבל הוגאבנו עם חאר. שנו. חאדנו, כי הפעולות שבוצעו הדנו מכלי הנק הקלגאמטי בעניין זכויות אדם. הקלגאמטי גם פעילים פוליטיים לא אלימים.

הארגון מתריע על מה שהוא מגדיר בזוגות לעבר בלי משפטי עיריי כחוק המעצלת אן כחוק המעצלים בגבי של המשקלה.

בסקה אחר נתבנו שרשות בפרים מעשלים גלוי! הנשים בחשאי פרשיב בבאי 1987 בעקבות אלימות בין־דתית, כ־30 בפרים אחרים. „לעלי לאחר מעצרם הנשים נרפאלו מנו בחיי המעצר".

מאות נתנים בסעצר כבר ארבע שנים, בלי משפט, מסיבות פוליטיות. אמנסטי מתריע על

שימוש בלי אמתנה בשוק ביטחון.

פעילים פוליטיים נהרגו בהתנגשויות שביעה המשטרה. בעיקר במדינת טוגאנה. הריגות נוסמות הון בביהאר, אנדרה פראדש ומאניאר.

שערנו לטיפל במצבים מיוחדים אלימים, למשתת ריסון אומרתיות עליונות כלתי אלימה.

אמנסטי הודיע, כי הגיש את הדו"ח לראש משטלה הודו ו"ג'ג'ר. נאורו לפני כחודשים, אך עד כה לא הגיב על הדו"ח.

ארגון אמנסטי מתריע על הוצאות להורג של פעילים פוליטיים בהודו

ועדת הבחירות המרכזית לכנסת השתים־עשרה

הודעה בדבר מועמדים לכנסת השתים־עשרה

מובא בזה לידיעת הציבור, נוסח חוק יסוד: הכנסת (תיקון מס' 10) בעניין מועמדים לכנסת:

סעיף 6(ב) לחוק יסוד: הכנסת קובע:

„הזיה אזרח ישראלי גם אזרח של מדינה אחרת, והיו אותה מדינה מאפשרים את שחרורו מאזרחות, אן לא יהיה מועמד לכנסת אלא לאחר שעשה עד לחגשת רשימת המועמדים המוכלת את שמו ולחגשת דעתו של יושב ראש ועדת הבחירות המרכזית לכנסת, את כל הדרוש מציונו לשם שחרורו ממנה לענייני זה. יראו, אדם כאזרח של מדינה אחרת רק אם היה לו, ובזמן מן הזמנים, דרכון של אותה מדינה או תעודה אחרת המעידה על היותו אזרח של אותה מדינה".

מדינת הקוק

בבוליביה, אשר בה נעשה נסיון התנקשות בשר החוץ האמריקני, יצוא הקוקאין הוא הסעיף העיקרי בכלכלת המדינה ■ ראשי השלטון והמימסד הצבאי — בראש סוחרי הסם ■ קשר בינלאומי עם ארגוני הטרור ונאצים שנמלטו בשנות החמישים לדרום אמריקה ■ כשלון חרוץ למאמץ האמריקני להלחם בגידול הסם

המלחמה בסם: עקירת צמחי הקוקאין (למעלה) והבערתם. העשקים נמשכים

יהודה צור

עיסקי הקוקאין בבוליביה מהווים את הסעיף המכניס ביותר בכלכלתה של האיון הענייה, בעלת הכנסה ממוצע המכובה ביותר לראש ביבשות האמריקניות.

התוצר הלאומי בוליביה לשנה מוערך במיליארד וחצי דולר, חוזבותיה החיצוניים מגיעים ל־5 מיליארד דולר. לעומת המצב הכלכלי «הרשמי» הקשה השורר בארץ זו, מגיעה הכנסה הבלתי רשמית של יצוא הקוקאין, על פי אומדנים של הסוכנויות הבינלאומיות למלחמה בסמים, ל־3 מיליארד דולר בשנה. יש הטוענים שמספר זה איננו משקף המציאות. יש המעריכים שהוא גבוה מדי וישנם תומכים שזו הערכה שמרנית מדי. כך או אחרת, זה 30 שנה נהפכה בוליביה לארץ של ייצור ההמוני של קוקאין וזה עשר שנים לאחר היצראניות הגדולות של הסם לשוק האמריקני. לפחות מראשית שנות ה־70 יש קשר עמוק בין ראשי הצבא, המשטרה, בעלי אחוזות והסחר בסמים.

אין פלא, שביקורו של שר החוץ האמריקני שולץ בבוליביה עורר דאגה רבה בקרב המימסד, שלפחות בחלקו הגדול ניתוק מרווחי הקוקאין. מאז מכהן שולץ כשר החוץ מנהלת ארה"ב מלחמת חורמה נגד מגדלי הסמים בדרום הלטינו־אמריקאית, אף כי ללא הצלחה יתירה. בוליביה משמשת זה כמה שנים יעד מרכזי למלחמתן של הרשויות האמריקניות נגד הסחר בסמים. ארה"ב אף שילמה עשרות מיליוני דולרים למגדלים בבוליביה, בדי להבטיח שלא יעסקו בגידול הקוקה. אולם למעט מעולות ראווה עשירות ביותר ודלות בתוצאות של ממשלת בוליביה לא הופיע דבר. עתה, עם ביקורו של שולץ, החליטו לפנות באחר מהאדיבים והשובים ביותר שיש לסוחרי הסמים, הקשורים קשר עמוק עם ארגוני הטרור בתחבי העולם. לא ברור עדיין מי ביצע את נסיון התנקשות בבירת בוליביה, אך יש הטוענים שמדובר בפעולה של הברית הלאו־קדושה הקיימת זה שנים רבות בין האינטרנציונל הנאצי לבין ארגוני הטרור וסוחרי הסמים.

גם בעיר הבירה

עוד מזמני האינקה האגריים קיים הקוקאין בבוליביה. האינו־אינדים לעסו את הסם כדי לא לחוש קור, עייפות ורעב, אין ספק שאנשי האינקה בעבר האינו־אינדים היום לא העריכו את האפשרויות העסקיות הטמונות בסם הזה. נוצר לראשונה בו בדי להוליאו כיין יין־ירק. מזה 30 שנה החליף הקוקאין בבוליביה את הבריל בסעיף הראשי. היום מרבדים בו בך שבהמשך־מאות אלף דונם ודונים קוקאין בארץ האנדים הנהדרת. אפשר לראות שטחים גדולים של שיקה באחוזות האבודי גידול אחרים כמו מרשה בלבד. כך עמד בראש השלטון ואפילו לזר ועדים הגדולות, כולל הבירה בבוליביה. כל זה נגשב שם לדבר רגיל וטבעי, איש אינו מתרשם מכך.

מאז שקלאסר בדבר, הרוצה הנאצי מצרפת, המערצה נאסר עולם בליאון בגין משעיבו בעת מלחמת העולם השניה הגיע לבוליביה בעודתם של מוסני הבנין האמריקני בראשית שנות החמישים, הוא נרתם במרץ לפיתוח הקוקה בארץ זו. רבני ושותפיו החלו לגדל קוקה, באחוזות שהיו בבעלותם במחוז מנטה קרוז. כאשר החלו רבני ואנשיו ליצור קשרים עם אנשי הצבא, גדל הייצור. רבני ומן לקציני הצבא שארץ עניה כמו בוליביה יכולה להפיק תועלת רבה מהסחר בסמים, לרכישת נשק ומאמצי לימוח אחרים. אחד הקצינים הראשונים שנעשה שותף של רבני לואיס אריסן, אשר מאחרי יותר היה שר פנים ומנהל לאחר מאנשי המפתח של סחר הסמים בבוליביה.

התנקשות בנשיא בית־המשפט

בערתו של הצבא החלו לגרש אלפי אינו־אינדים מהעמקים במחוז מנטה־קרוז המקומם יושבי אנשים שהגיעו מוימאבאנה כאשר קילבלה אדמת עצמאותה, קונגו, אלג'יריה ואדצות אפריקניות אחרות. איזה מנטה־קרוז נודע קוק. «עשר» בשיכות גידול מדהיבות, בעורת מעבדות עם מכונים רפואיים שהגיעו מעבר־גרמניה. התיישלבה הוקמה בעמקים בשפולה של בוליביה. הזקמו גם חברות תעופה שתוכלו את הסם לקולומביה ומשם לארה"ב. ב־1979 הגיעה לשילטון, לראשונה לאחר

טיים ראש דסק יום:
רחמה אשר־הרר־ביון

מקרה עין

מימון טיפול פרטי בכספי ציבור — דוד לוי — הוא עניין ציבורי

נדיר צור

חמרשא „העין של המדינה", ביחיד או ברבים, היה קשור בעבר עם בטחון המדינה, או ליתר דיוק — עם מצבה הדרמון. בימים אלה נקשר המושג אל מהן ראש־הממשלה ושר הביטחון והשיכון, ראש הראשון לשבעיעית „הירות" דראשונה בדרך להדרות לכנסת השתיים־עשרה. מה המרטית של האיש חבייבורי, תשאלו, או כדבריי בעל העניין: „אינני יודע מה כל הרעש, למה כל אחד צריך לדעת. אם זה עניין ציבורי — אז יודעים. זה עובר כל גבול...".

בדיק דשר דוד לוי, כי עינו היא קניינו, כשם שבלוריתו היא קניינו וכשם שאופן ביטוח הם הופכים לעניין לאומי, תכאים לטיפול בכעניין לאומי. מובדים לו דאי בעיוריים ב„הדרעה זו אני". הלוז — למשל, עלולים לאמוזן כי עיניהם האלוהיות דכאיות לטיפול לאומי, מכספי ציבור, טיפול שהוא הטוב ביותר, טוב מזה הניתן לכל אדם אחר במדינה.

כמי שהשתמש בעדשה, בראנה למשפחות מרוכות הלדים ומעוזות הימלה, כמנוף לקידומו האישי, וכמי שמומכת מציב עצמו כדובנם של „הדפוקים", יש לעמוד על לוי להסביר, כיצר בשעה ששוה לצרכי משדרו ביוסטון, הבר במקרה בבית־חולים, ובמקרה תורגם לו, שבית־חולים זה מתמחה בטיפולי עיניים הבחשלתו של רכיבת כפולות. אז, הוא במקרה נזכר בעינו המיכנית הבנבר, וכך במקרה נכנס לחדר הבחיתת ובמקרה הניח שם מנחת נוגע ונשר נחתן, ומכש במקרה הדיבר לאחר הצירות למשדר לשחרור־חולים, שישלחו את הטשבון לישראל — שם כבר ישלמו.

יזכור דוד לוי, כשר בבור בממשלה, שבאותה עת מערכת הבחירות בארץ קורמה, הוגר לרתתי עיניים מתארך, ולו היה תשב־ק־שאן לא מיתום ודוד לוי או קרוב משפחתו) הוא נאלץ לבמתין חודשים ארוכים לניתוח.

מקובל עליי, כי שר כל־כך פעילתן כדור לוי יכאי לקיצור תור, גם כאשר מערכת הבחירות קורסת בגין תחלואי הממשלה שבה הוא חבר. אפילו היה לא עי השבון חברו לעליית מסרוקו ולשכונה בבית־שאן. מקובל עליי, שמגיע לו הטיפול הטוב ביותר שיש בעולם, אך אין מקובל עליי שאני אינה זוכה לו שאשא בהוצאה זו. הגם שמבכל משרד הבריאות הבריון שטיפול כזה שקיבל השר ביוסטון, יכול היה לקבל בארץ — אמנם בבית־החולים המשלתי בהרדה, ההרחוקה מירושלים.

איש לא יינבע על החתלטה לאשר ללוי טיפול זה. ההוצרה שהחליטה לאשר לו אותו תוכה מקרהסום לביבי מתאים. לוי יטיל את האשמה על הדוגרה מנכ"ל משרד הבריאות, יאמר אם שלו, לוי ישיב לבטח שהברסום נובע מהישובים פוליטיים ומבקר הבריאה יחריש. אני תקוה, שעיתון אם שתעשתר ראיתון אל השר, יטיב לראות אם עוויתות ויבין למרות על מה הרעש, אם לא ישיב את כספיו.

עציר מבוקש מידי

אומרים על פייסל אל חוסייני דברים רבים, אבל איש אינו אומר עליו שהוא יו"ין, שאפשר לגלגל אותו בשרירות לב — אך זה מה שעושים

ארית פלגי

פייסל אל חוסייני יכול להיות עציר גא. דרגותיו השלמון רבות עליו. כל אחת ראוה בו עציר אינ שלה. הוא כבר במעצר מינהלי מ דרגות הביטחון, אבל המשטרה מבקשת אותו, ושר הביטחון אינ מוותר עליו.

הוא גם העציר הראשון, שנחם קן לפני שידיו על קיום הסמכות נגלה נעצר. אבל המסמך שלא נחתם כמ חורלף במחירות אולימפית לאחר שעצ ועורר את הדיונים, שבגללו נעצר. ה המסמך לא הוגדף עליידי ועקר ומ עסקן ביבוני אלא, כפי שהודה בחצי אי עליידי ראש הממשלה. הוא הבריח, אבל הקשר לא התרגש, שהתנהל, שהוא אמרא עליו ישיריות, דקף חומר חשוב. לא רק שלא מחה אלא בירך. „זה ילכו את הפ הוא ביבא. המציאות! עוד לא היה מסמ מודלף־מלבה, שעורר בומן קצר כל כ מחלוקות רבות כל כך.

כל זה יכול היה להיות מצחיק, לולי הזה מדובר מחירותו של אדם. אומרים עליו, שהוא אייבי, שהוא ראש ממשלה לעתיד של פלשתין, שהוא ראש „שלום עכשיו" הפלשתיני, שהוא ראש האינתיפאדה, שהוא ערבי מתון, שהוא טורחים. אבל איש אינו אומר עליו, שהוא יו"ין. שאפשר לגלגל אותו בשרירות לב. אך זה מה שעושים.

ייתכן, שאנחנו איננו יודעים, והוא עם עבירות חמורות. בשביל זה קיימים שלטונות הבטחון. אם יידה אבן אז אין בקבוק תבערה או הגיע אחרים לקבוק מעשים כאלה, שיובא לדין. אם שלי יתברר גם, כיצד ייתכן, שהחלטה שנשתחם שעיוריות בשטחים האחוזלה גם כאשר חוסיני יצ במעצר מנהלי דרשים רבים. משהו לפי בתנאי המעצר? או משהו לקוי אצ העוצרים אותו?

שיעור בתורת ההגיון

יהודה להב

ראש הממשלה אדוני ראש הממשלה, מסוגלים שלא יוכל להתגשמה

מכאן ניתן להסיק, שראש הממשלה גורס 1. מה שמסוגלים, אינו יכול להתגשם. 2. מה שמסוגלים, אינו מסוגלים. 3. מה שלא יכול להתגשם, הוא מסוגלים.

ועתה הקיבל קבוץ. אם סדר הבחנות פילוסו מקום מסמלה בי משלוח הקונגרסיונית הבאות את הנסיעות הראונות האינתיפאדה. אחרייה סראבמסד מלחמה נרעיונית הלכבי אל־אביב. מאולה בתוצאה מדוגמה ובלי רטנגנדיג ישראל ז אליפות העולם בכדורגל? יצחק שמיר מחכיבת עם רפול הארה מתיימחה בגן הקורא האינטליגנס, שעצילת בשיבוץ יצחק שמיר לפיתוח תורת ההגיון הבדוקי.

קופה וקידושין

פחזנית במקום בורקס

הזלילה הגדולה ● אין מיתון בשמחות (צילום: מאיר פרטוש)

כל האולמות תפוסים

עריכת חתונות־פאר נובעת מן הצורך להידמות לעשירים. אך יתכן שחתונה על גג־בית מיוחדת יותר

חיה יוסף

נעמי (שם לא בדוי) בת 46 הגיעה לישראל מבורדיסטואן לפני 26 שנה. היא נישאה לגבר מבוגר ממנה בעשר שנים, עולה מטריפולי. הזוג זכה לדירה בשיכון עמידר שבריבת־ציון, גולדו להם חמישה ילדים, שלוש בנות ושני בנים. נעמי עבדה בניקיון משרדים, ובעלה — במחלקת התעבורה בעיריה.

לפני חמש שנים, כשהתחתנה בתם הבכירה, נעמי רצתה לערוך חתונה כמו אלה שמתארות בעיתונות. החתונה התקיימה באולם גדול ברחוב המסגר. 660 אורחים, תומנרת בת 2500־1000 גננים, 2500־1000 רקרניות־בטן, צלם, ויריאו, פרחים לרוב, חבת החתן הסכימו להעביר שליש מן הכסף שיקבלו כמתנות נישואים לחורים, אך, לבטוף לקחו ליריחהרבש את כל המתאנות וחזרו בלי כסף.

היום, לאחר חמש שנים, חוזר גרוש. הבת נמצאת אצל אמה עם בת בגיל שלוש. בעלה עוד אח הארץ, ונעמי חוטפה שעות־עבודה, כדי לשלם את הוצאות. שעדיין נותרו מן החתונה המפוארת.

זה סיפור־אמת. נעמי היא רק אחת האיומות, שאלמן על חתונה מפוארת. הסטטיסטיקה מראה, כי כל זוג שלישי מתגרש במרוצת חמש השנים הראשונות של נישואיו. פעמים רבות משלמים הוריים את החוב גם זמ־רבה לאחר החגיגה הגדולה.

מי המציא את חתונות־הפאר באולמות ומדוע הנהיגה הגדולה לאולמות־פאר, ארוחות יקרות, תזמורת, רקדניות־בטן, ויריאו וצלמיסז זה נובע מן הצורך להידמות לעשירים, למרות שבעליו הון הם גם בעלי בתים וגננות, והחגיגות נערכות בין כתלי בתיהם או בגינותיהם. הם אינם חוסכים כסף, כי הם מזמינים „קייטר", שבו מחיר המנה נע בין 22 דולר וכיבוד קל, הכולל בייסים חמים, סלטים, חטיפי בשר, עוגות ומשקאות — עד למנוון מפואר שמחירו נע בין 35 דולר ל־50 דולר ולא כולל משקאות חריפים.

אפשרויות יקרות ואפשרויות זולות

ביורא ממחלקת הארדועים של מלון „הילטון" מרוחה, כי יש אפשרויות אחרות לעריכת חתונה במלון: קבלת־פנים אחרי החופה, עם כיבוד קל, שהיה קלה, עוגות גלידות, עוגות וקפה. המחיר הוא כ־22 דולר למנה, לא כולל מע"מ. ארוחת־ערב ליש מן הכסף שיקבלו כמתנות נישואים לחורים, אך, לבטוף לקחו ליריחהרבש את כל המתאנות וחזרו בלי כסף.

היום, לאחר חמש שנים, חוזר גרוש. הבת נמצאת אצל אמה עם בת בגיל שלוש. בעלה עוד אח הארץ, ונעמי חוטפה שעות־עבודה, כדי לשלם את הוצאות. שעדיין נותרו מן החתונה המפוארת.

יש אפשרויות זולות יותר. אולם טוקסידו שבבית המקסטל מול היום, דורש עבור מנה של ארוחת ערב 37 ש"ח. אין בחירה. הם מגישים רק מנה ראשונה אחת, עיקרית אחת ומנה אחרונה אחת. המחיר כולל מע"מ ומשקאות קלים. אולמי בני ברית אינם כה מהודרים ומחיר במנה יותר: עבור 250 מנות דרשו 8000 ש"ח. באולמי מזרחון בבית־גן, מקום חדש יחסי, גם בן ביקשו 8000 ש"ח, אך מבחר המנות הראשונות גדול יותר מאשר בשאר האולמות.

אוהב חתונות אינטימיות

ארגון האוקונומיסט של קיבוץ בעמל, אומר: כי „אנחנו מאור מקשיבים לבקשות הזוגות הנכנסים לבריתו־נישואים, ומנסים להבין להם חתונה לפי רצונם, אך לא יכולים לעבור בהרבה את התקציב שלנו. העומד על 6,7 ש"ח למנה. הזוג זכאי להזמין 300 אורחים מבחוץ, וכיבוד — את כל חברי הקיבוץ. לפעמים אנחנו מצליחים לערוך כתי חתונה באותה שעה, זה מאפשר לנו להגיש כיבוד עשיר יותר. אני באופן אישי אוהב את החתונות היותר אינטימיות. אז אנו מביאים ממש מערנים, שמשה להגיע עבור 1500 אורחים. הכיבוד בחדר־בלל מלוא תשעה סלטים, שני מיני בחרים, מנעגלים מכסי קוקוס ושמנים. שמנינת עוף, הרבו ברוטב יין לבן, חוסטיבין, פרי, קפה, עוגות, ושמונה מיני משקאות. אנחנו מוסיף, שהחשבון המקיימו שתי חתונות בערב אחד. הכינו כ־1500 מנות ושלוחה אנשים עברו בהבנות במשך ארבעה ימים. מחיר העבודה לא נכלל בתקציב המזון.

חתונה על גג בית בירושלים, שנוכחתי בה, הייתה חווה מיוחדת במינה. הכיבוד כלל: אבטיחים, ביינלך בחאבה, נבינת־צאן, עוגות, קפה ותן הרבה באוד משקאות קרים. נוכחו 360 אורחים ומחיר האירוח הסתיים ב־1500 דולר. בכל פעם, כשאני רואה באיזה טרס יש מסיבת כלולות בבית הכלה, כשפיר תריסר אורחים עומדים סביב חוזג הצבעי, אני אומרת לעצמי: לפחות החתולות שוב...

שרים בדרך לבנק

מתייחסים אליהם בהתנשאות, בבוז, ל„עד פופ" הם אינם מוזמנים — אבל תזמורת חתונה היא עסק משתלם

להקת חתונות, זמר חתונות, מוסיקה לחתונות. הצירופים האלה נשמעים לאוזנו של חיבבידים ראנין כמו קללה. בשאומרים מוסיקה לחתונות, למה הם מתכוונים? לתעוכבת של שירים ביידיש, בערבית, ובמבחן למעוב הי־פ־ווטאי הצינני, ויחל מ„הבה נגילה" ובלה ב„הלוויה".

מתייחסים אליהם בהתנשאות, אולי בכבוז מסוים. רואים בהם חלוטרים־סים, שהכיר־הרון הבוסיקלי, האישי הקבוצתי, אינו הבר הביקרי שלהם. אנשי עליהם שהם מחרים יותר מהמם אבנים. הם שומעים ומחתקים, כל הרוץ לבנק. תזמרת חתונה היא עסק משתלם. גם הלוקחים, שלוקחים פחות בשביל „לעשות שבח". לא הצליחו לגנות את תמורות התחתונה. עליהם יש רבים המכונים לשלם הרבה, ולפעמים הרבה מאוד, כדי לראות את המוסיקה ולא רק לאזין אליה בבער לרסקולים של התקליטן.

הם לא בנעצרי הפוטוגנים והם אינם מופיעים ב„לחים בראש". לא יקריבו להם, אלא אם כן מדובר בתזמורת שהצליחה לחרוג מן הסטיגנה ולהקליט שיר שהפך להיט — סינה ב„עד פופ". אבל הם לא יקיקים לכבוד ולתשיפה. כל עוד אשר לסרים אם החורב ברוח נאה. מה זה רחוח נאה? יכון תזמורות הנורקות — ומקבלות — אלפי דולרים תמורת הופעה בסמוחה משפחתית. השמות הבולטים ביותר כתוום הזה הן „השנרים", עליה אביב, מרגלית צנעני.

כמה הם מקבלים בדיוק? מספרים מרוייקים אראשר, בלתי־אפשרי לקבל. אבל איש מבין אמני התחנונות אינו נוקף להשמלת הכנסה בן הבריטה הלאומי. בכל אופן, לא הזמרות הן הקיאיבר של „השנרים". כמה בן הזמרות הללו מגגנות דרך קבע בחוליאדרן, לפי הוזנמים של יהודים עסיריים. אבל הבנרים אם בנו לעצמם אולם הלכמת פרטי.

תחנה היא עסמה ונגינה בחתונה היא סבמה כפולה ומכופלת, לכל הנוגעים בדבר. גם מסרבנים מתעניין, בדי פעם. אבל מסרבנים הרי מיעניין כבל דבר. אז יהודה מוליכר ובלמה אדבי, ל„מיטה". לא נראה, לפיות בנגנים, באולמות הבמה. הבנגנר יישאר שלהם. הבמה, אבל תזמורות החתונה.

עופר ניר

על הפרץ

יום הקסם הבינלאומי

קשר בין „למד" ו„בבלי" ■ עדינה ומוטי מתחתנים ב„הילטון"

אלישבע איילון

אולי לא מרובר באיזה מבנה משותף, כלל ארצי, אבל עובדה שהפליטיקה נכנסה גם לעסקי תחנונות. פעם, מזמן, לפני שנה בערך, עוד היו נכנסים חתן־כלה וחתונות אל אולם ושמחתם בקצב מאיש החתונה. הקצב נשאר, גם הפחנוות. כבה צעדיו עדינה ומוטי בבר שלשום, יום הקסם הבינלאומי, 8.8.88, בראש מורם ואצילי אל אולם הנשפים הישהה של מלון „הילטון". ואז אמרו הרמקולים: „הרי החתונות ועיקרן חתילה. המלך חוסיין הגליח לקשור קשר בין שיבון למד לשיבון בבלי והביא אליו את עדינה ומוטי. קבלו אותם במחיאות כפיים."

„פרט לקריחיי, אומרת אורנה, אשת יחסי הציבור של „הילטון", אין שום שינוי במנגנת המשמחות של השנה לעומת שנים קודמות. אין עלייה פרוצה במספר החתונות הפטאריות ואין גם ירידה מטעמתיה. הלקוחות של „הילטון" הם לאוריוקא עשיר עולם או עניים. המחירים משתנים בהתאם. ניתן לחוזק מנה לאדם במחירים שנעים מ־40 דולר ועד 110 דולר. סוג החתונות ורמתן כמעט שלא השתנה."

אז מה היה לו שם, על השולחנות בחתונתם של עדינה ומוטי? מנה ראשונה: סלטה אורייטאלית שכולה שלמונן מעושן, סלט רוסי, מרטה נבינים של רגז, מקרל מעושן, סלט חצילים יחוי. מנה שנייה: נסיכת הכרוב ברוטב פיקנטי, צלי עגל ברוטב מרנסקר ועם פטרה, תה, פטיטיוריים ועוגת חמש קומות.

בין מלש לנעיקה דודה הטפיק מוטי לומר: „כל האירועים המשפחתיים שלנו מתקיימים במלון „הילטון". בשבילנו זה לא משהו מיוחד. פאר? לא משהו. אנחנו רגילים."

מלון הילטון, אם כך, לא ניפגע משמעות המיתון המודחלה. „בעונה המתה" מתקיימות האולמות השונים של הילטון עלוס. ארבע פעמים בשבוע תתונות מתחנות שונות בסינגנון.

מספר מלונים לסוגיות קיטרינג מגלה מגיאות קצת פחות אופטימית. משה מאתת הסוכנויות, אומר: „השנה הנכסים לא מי יודע מה. זה לא כמו בשנה שעברה. אנשים היום נחפשים אם הוגל. מעדיפים אירועים קטנים קצת יותר. חברות הקיטרינג מודיעות מחירים. זה מוגע בשוק הלקוחות הרצינים. אני נחשב לקיטרינג יקר יותר מהממוצע ובשפנים אלי לקבל הזמנות מחיר ראוים שיש הבדל גדול המעריסים למנות לסעוות יותר יוקרתיות. המחיר אצלי עלה מהשנה שעברה ב־15 אחוז.

„קיטרינג בעיקרון אל יותר מתחנה באולם סגור ודווקא אשכנזים ובעלי יכולת מעריסים שמחות בחוץ אחרי הפחה עם קיטרינג. הקהל המפרדי אוהב יותר ארוחות באולמות סגורים. בעלות גבוהה יותר. בסך־הכל אני אופטימי."

גימיק חדש

גימיק חדש שהולך ותופס קהל לקוחות קבוע הוא שירות של בירה מחחיבית. „קפה אוטלו" בתל־אביב מעניק שירות כזה. לדברי הבעלים, אין השנה שום שינוי. „בכלל, הוא אומר, „יש מגמה מיתון בענף המסעדות בארץ, אבל ביחס לתחונות, אלה אירועים שנקבעים הרבה לפני הקיץ וגלבו עד סוף חודש ספטמבר אין צפיה למיתון בענף.

בירה מחחיבית זה גימיק שאין כמעט לאף חברת קיטרינג, אז מוזמנים אצלי באולם מיוחד. הלקוחות מעוניין, שלוקחים פחות בשביל „לעשות שבח". עולה 240 שקלים לערב. כל חבית עולה 110 שקלים וניתן למוג מתוכה 150 כוסות בירה. אנשים אוהבים בה זה וזאת אלא מתוכה 150 כוסות בירה. אנשים אוהבים בה זה וזאת אלא המתקנים שברשותי אני משכיר בעונה כמעט ערב ערב. אין ענגות."

עכשיו, אורי שביומיים האחרונים הוחתנו בבריתנו הקטנה יותר מ־200 זוגות, ניתן לפנות לתחקירים וסטטיסטיקה על רמת החיים שיוכלו לנהל בהמשך חייהם השמחים.

ראש דסק לענייני היום: לוי טורב ערכת אחראית על עמודי הכניס: עמיה אנטו

מדיניות וחברה

גרי מוסקוביץ' עם קשישות ברובע־עוני בניו־יורק

לעוני אין כתובת

החיים היהודיים בארה"ב אינם כה נוצצים: עוני, סמים, אלכוהול — דברי גרי מוסקוביץ', שוטר במשטרת ניו־יורק, המתארח בארץ

רונית תמרי

"יאם קוקאין הוא מצרך בשר לשימוש של הנוער היהודי בניו־יורק", "יאם חמושה עוני יהודי הוא אגדה או מציאות?" — כותרות אלה הן חלק מרב־נאה, שנשא גרי מוסקוביץ' לפני ארגון יהודי בניו־יורק, ואשר תוגדר לאחר מכן בספר ליליפודים יהודיים באמריקה.

גרי מוסקוביץ' מכיר את בעיית הסמים והעוני בניו־יורק מן הצד השני של המתרס — מתוך עבודתו של כעשר שנים כשוטר יהודי בכיר בהודים, חובש כיפה, במשטרת ניו־יורק. בשבוע שעבר הגיע לירושלים, במסגרת "ביי", ארגון של מחנכים יהודיים מקצוע־אמריקה, בו הוא חבר. המטרה היא לוותרתף בהערות ה־13 של האורגון, ללמוד וללמד את עיסמתו.

מוסקוביץ' מחת אופטימי מהבריו באשר למצבה של יהדות אמריקה. "קיים פיתוח" — הוא אומר — "שהחיים היהודיים בארה"ב הם נוצצים. מיתום זה נוח מאוד לחרבה יהודים, והם מבקשים להבציח אותו. אבל, למעשה, העוני היהודי מושרש חוק בניו־יורק. בסולם העוני, הוסמים היהודים שם אחרון. הסמים השליש, הסטטיסטיקה המשפרתית בניו־יורק מראה, כי אחר מאבד שבעה יהודים ביום על סף העוני. בניו־יורק עצמה חיים 350,000 יהודים עניים, רבבות הארץ המטפרים מגיעים עד לכ־800,000. הארגונים היהודיים באמריקה מעריפים להעלים עין מן הבעיה. הוצרות העשירה תרמה כל שנה מיליוני דולרים לפרוקיפים ליהודיים, ומוציאה את בעיית העוני המטוקה היהודית.

"חמנוביים היהודים באמריקה — מוסיף מוסקוביץ' — אינם יודעים דבר על ישראל. הם בקושי מדברים עברית. בקושי מבקרים בארץ פעמיים בשנה. כשהם מבקרים — הם מתנהגים במלוהם המיוחדים כמבקרים ומטיילים בארמונות מתנאי־אוזר. הם מתרים לתרכנן לשכונות המצוקה היהודיות, בארץ כמו גם באמריקה.

"אם בעיית הסמים בניו־יורק עכירתי בסרי־ניו־יורק יהודי משכונות יוקרה בניו־יורק, ונתולתי לבדוק את היקף הבעיה, ירדתי לשכונה כמו הארלם, שבחשכה אחורי, ששם, וגילתי יהודים וקבים, הקיים בתנאים מוזעזעים. הוקרתי את הארגונים היהודיים, אבל הם סירבו לבדוק את הנושא. למרות הסרבנים בעלי כל־כלי התקשורת בניו־יורק, שיצלמו את הנעשה, והצגתי בין העיתונאים מסחה בשכילה היהודית בניו־יורק, ואשר בינתם נוצרים סמים. הם באו אלי לחרר־יהודים, וביקשו שאעזור ליליפים לחיגמל מן הסם.

בארגון כמה מאות בני־נוער יהודים, וזה נחשב אחד הארגונים הוולנטריים הגדולים בניו־יורק.

גישת חופשית לסמים

בעיה חריפה אחרת, שקיימת בניו־יורק, היא השימוש בסמים בקרב בני־נוער יהודים. בדיוק הבריינוקיר ניתן לדבוק סמים בקלות רבה יחסית. על־פי הזוק מוחר, למשל, להשתמש במרוחאנה, בצריבה אישית, בתוך הבית, אבל לא לסחור בו או להשתמש בו בחוץ, בפרהסיה.

גרי "סוחרי סמים מסתובבים חופשי בבתי־ספר יהודיים וצבוריים בניו־יורק ומפיצים סמים קשים, כמו קוקאין והרואין. סמים נמצאים גם בקרב תלמידי ישיבות בניו־יורק. בממכרת "ביי", ארגון של מחנכים יהודיים מקצוע־אמריקה, בו הוא חבר. המטרה היא לשתתף בהערות ה־13 של האורגון, ללמוד וללמד את עיסמתו.

מוסקוביץ' מחת אופטימי מהבריו באשר למצבה של יהדות אמריקה. "קיים פיתוח" — הוא אומר — "שהחיים היהודיים בארה"ב הם נוצצים. מיתום זה נוח מאוד לחרבה יהודים, והם מבקשים להבציח אותו. אבל, למעשה, העוני היהודי מושרש חוק בניו־יורק. בסולם העוני, הוסמים היהודים שם אחרון. הסטטיסטיקה המשפרתית בניו־יורק מראה, כי אחר מאבד שבעה יהודים ביום על סף העוני. בניו־יורק עצמה חיים 350,000 יהודים עניים, רבבות הארץ המטפרים מגיעים עד לכ־800,000. הארגונים היהודיים באמריקה מעריפים להעלים עין מן הבעיה. הוצרות העשירה תרמה כל שנה מיליוני דולרים לפרוקיפים ליהודיים, ומוציאה את בעיית העוני המטוקה היהודית.

"חמנוביים היהודים באמריקה — מוסיף מוסקוביץ' — אינם יודעים דבר על ישראל. הם בקושי מדברים עברית. בקושי מבקרים בארץ פעמיים בשנה. כשהם מבקרים — הם מתנהגים במלוהם המיוחדים כמבקרים ומטיילים בארמונות מתנאי־אוזר. הם מתרים לתרכנן לשכונות המצוקה היהודיות.

"אם בעיית הסמים בניו־יורק עכירתי בסרי־ניו־יורק יהודי משכונות יוקרה בניו־יורק, ונתולתי לבדוק את היקף הבעיה, ירדתי לשכונה כמו הארלם, שבחשכה אחורי, ששם, וגילתי יהודים וקבים, הקיים בתנאים מוזעזעים. הוקרתי את הארגונים היהודיים, אבל הם סירבו לבדוק את הנושא. למרות הסרבנים בעלי כל־כלי התקשורת בניו־יורק, שיצלמו את הנעשה, והצגתי בין העיתונאים מסחה בשכילה היהודית בניו־יורק, ואשר בינתם נוצרים סמים. הם באו אלי לחרר־יהודים, וביקשו שאעזור ליליפים לחיגמל מן הסם.

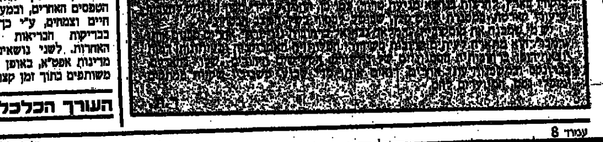

המלאך גבריאל דמקו

היערכות לאירופה מאוחדת

לישראל צפויים יתרונות וקשיים

משרד התעשייה והמסחר הכין בימים אלה, לקראת הדיון בממשלה, ניירי־עמדה אישר לחיערכות הישראלית לקראת השלמת השוק האירופי האחיד, ובתנאי השוק, ובגבולות ואחרות, לגבי תנועות הון, סחורות, שירותים ואנשים בקהיליה האירופית. במסגרת צעדים אלה אף שעוויים לחחליט על הנהגת מטבע אירופי אחיד. לכך עדיין מתנגדת מרגרט תאצ'ר, ביגוגו לעמדתו של שר האוצר שלה, ארלם אין ספק כי לקראת שנת 2000 עשוי ה„אקו" לחחליף את המטבעות האירופיים.

ישראל עשויה לחפיק תועלת מחשיגויים, אבל גם עשויה לעמוד בפני חתרחיות קשה יותר. על כך בסקירתו של משרד התעשייה והמסחר, לחלן.

צ.ט.

★

הרעיון של שוק פנימי אירופי אחיד איננו חדש ומוכר כאות ממגרות הקהיליה כבר בהסכם היסוד שלה, הסכם רומא מ־1957. הדיווח הוא בקביעת תאריך היעד ובקווי הפעולה כפי שנוסחו בחוברת "SINHLE EUROPEUM AUT" — מסמך שאושר סופית ב־1987 ואשר יחד עם הסכם רומא מהווים חוקי היסוד של הקהיליה.

חתוליך של ביטול המכסים והמכסות בסחר בין המדינות החברות, חחל בשנות ה־60, עם זאת, „השוק המשותף" לא הוגשם במלואו ובסחר בין החברות קיימות עדיין מגבלות רבות, משקילים לאומיים ומרבגון שנתבונו לו ביטולו, ולהביא לביטול כל המגבלות האחרות בתקנים, רכישות המשלחיות, מערבי גבולות ועוד, באופן שקוקי המדינות החברות יישתחו לחיוסין ז' ליצוא של זו.

מצב סכיזופרני של ביטול מגבלות

הנחנה היא, כי הצעדים המחוכנים, אם יבוצעו, יביאו לליברליזציה בסחר הפנימי ולהחלה משמעותית בעלויות הייצור וחשיוון. הם יביאו לחגברת המחרות ולהתייעלות, לגיוול בחמרקם, לעודחבת השוק ולגיבורת מקומות עבודה נוספים. כל אלה יביאו בסופו של דבר להגברת ומחרות הסחר של תעשיה הקהיליה, וחחי אות במסרות הסוק שלה.

כלפי חוץ יביא שוק כזה לחיזוק בעמדה של הקהיליה ואיפשר לה לחתחרות בשוקי העולם שלו חלי מחי מעצמות המסחר המסכנולוגיה, ארה"ב ויפן. ההכרה כי רק בדרך זו ניתן יהיה לחתחרות בסחר העולמי היחה אחד המניעים העיקריים לחחלטה לחיוש את החליך האיחוי. הכנית 1992 חשובה ומיוערת, איפוא, עדים כל לקהיליה ולאחרות.

הגשמת כל המחלכים בחוקים המכלכלי חביא לחוצאות לוחני פוליטית בלתי נמנעת, שניצניה נראים כבר כיום, וחיא ויחוד הדרגתי של המדינות על עצמאותן בקביעת מדיניות כלכליות חיוחן האיחוד הפוליטי ביניהן. עם זאת, לא ברור עדיין עד כמה. דיוויש המדינות לכת ביצוע הוכנית ומה חמידה המלכותיה המכשולים, סביב חתאריך של 1992 נוצרה מערכת של ציפיות (חשפוחות), המחוות מניע חשוב בחחליך עצמו והחתרגה הרבה מעבר למצב הוכרכים כפי שצפוי שיהיו ב־1992. שכן בדוק כי עד לחאריך זה לא יגשלמו כל החליכים ומבלות אירופה לא יעלמה.

כבר עתה ברור, שאירופה נכנסה למצב סכיזוחני מחאים לביטול המכסים ומגבלות שונות שחחילתן בשנות הלבלום, המשמשות בין היחר לבניית חשלומי מע"מ ולרישום סטטיסטי של תנועת הסחורות. מע"מ לבטל את הגבולות, כפי שנמחבוגים מחכנני ה־SINHLE EUROPEUM AUT — מסמך שאושר סופית ב־1987 ואשר יחד עם הסכם רומא מהוים חוקי היסוד של הקהיליה.

חתוליך של ביטול המכסים והמכסות בסחר בין המדינות החברות, חחל בשנות ה־60, עם זאת, „השוק המשותף" לא הוגשם במלואו וכסחר בין החברות קיימות עדיין מגבלות רבות, משקילים לאומיים ומרבגון שנתבונו לו ביצוע המקומי.

חכנית 1992 מיוערת לחשלים את מה שנחבונו לו במקור, ולהביא לביטול כל המגבלות האחרות בחקנים, רכישות המשלחיות, מערבי גבולות ועוד, באופן שקוקי המדינות החברות יישתחו לחיוסין ז' ליצוא של זו.

מצב סכיזופרני של ביטול מגבלות

הנחנה היא, כי הצעדים המחוכנים, אם יבוצעו, יביאו לליברליזציה בסחר הפנימי ולהחלה משמעותית בעלויות הייצור וחשיוון. הם יביאו לגוברת המחרות ולהתייעלות, לגיוול בחמרקם, לעודחבת השוק ולגיבורת מקומות עבודה נוספים. כל אלה יביאו בסופו של דבר להגברת ומחרות הסחר של תעשיה הקהיליה, וחחי אות במסרות הסוק שלה.

כלפי חוץ יביא שוק כזה לחיוסן עמדה של הקהיליה ואיפשר לה לחתחרות בשוקי העולם שלו חלי מחי מעצמות המסחר המסכנולוגיה, ארה"ב ויפן. ההכרה כי רק בדרך זו ניתן יהיה לחתחרות בסחר העולמי היחה אחד המניעים העיקריים לחחלטה לחיוש את החליך האיחוי. הכנית 1992 חשובה ומיוערת, איפוא, עדים כל לקהיליה ולאחרות.

הגשמת כל המחלכים בחוקים המכלכלי חביא לחוצאות לוחני פוליטית בלתי נמנעת, שניצניה נראים כבר כיום, וחיא ויחוד הדרגתי של המדינות על עצמאותן בקביעת מדיניות כלכליות חיוחן האיחוד הפוליטי ביניהן. עם זאת, לא ברור עדיין עד כמה. דיוויש המדינות לכת ביצוע הוכנית ומה חמידה המכלכותיה המכשולים, סביב חתאריך של 1992 נוצרה מערכת של ציפיות (חשפוחות), המחוות מניע חשוב בחחליך עצמו והחתרגה הרבה מעבר למצב הוכרכים כפי שצפוי שיהיו ב־1992. שכן בדוק כי עד לחאריך זה לא יגשלמו כל החליכים ומבלות אירופה לא יעלמה.

כבר עתה ברור, שאירופה נכנסה למצב סכיזוחני מחאים לביטול המכסים ומגבלות שונות שחחילתן בשנות הלבלום, המשמשות בין היחר לבניית חשלומי מע"מ ולרישום סטטיסטי של תנועת הסחורות. מע"מ לבטל את הגבולות, כפי שמחבוגים מחכנני ה־SINHLE EUROPEUM AUT — מסמך שאושר סופית ב־1987 ואשר יחד עם הסכם רומא מהוים חוקי היסוד של הקהיליה.

חתוליך של ביטול המכסים והמכסות בסחר בין המדינות החברות, חחל בשנות ה־60, עם זאת, „השוק המשותף" לא הוגשם במלואו וכסחר בין החברות קיימות עדיין מגבלות רבות, משקילים לאומיים ומרבגון שנתבונו לו ביצוע המקומי.

„יצוא" שירותים פיננסיים

השירותים הפיננסיים מהוים חוקים מעילות בלכלי חשוב ביותר בכמה מן המדינות החברות (כ־12% מהחל"ג בריטניה). מדיבר בליברליזציה המקיפה חעשה תנועה של הון, הוכות לחקמים של סניפי בנקים, חברות ביטוח והשקעות בכל חחומי הקהיליה, נוצא שבחלקו כבר מוסדר, ומתן אפשרות למכירת ה„יצוא" שירותים אלה למדינות החברות גם ללא קיום סניף מקומי של המוסד המיצנגי באותה מדינה. בנושאים אלה חלה כבר החקרמות רבה. לגבי הראשון כבר חוסכם על הוכרת כל המגבלות שמקיימות המדינות בעניין הוצאת הון.

נוסף על הנושאים האלה מטפלת הנכנת בתחומים נוספים, שאינם הנחיים לחגבהת חשוק המחוח של 1992:

● טלקומוניקציה — ליבליזציה של חתחום ע"י פתיחתו למכרזים, הקמת אגוד מיחחר לכביית חקנים בנושא, חוברת בין המסכמות המחוקקים לגוף המכצע נרשמות הטלפונים ומחיחת השוק ולחיצוא שלמנים רגילים לחחרמות חושית.

● מחיר ומיחות — חחום זה הוך לאלן מכרזיות משחתפת של הקהיליה, נקבע לו חקציב לחמש שנים של כ־3 מיליארד דולר ומחל בחכנות מחיר משחתפות לחצות הקהיליה. עם דגש על טלקומוניקציה ומידע ומחרים המלאים חדשים לחעשייה.

● צרכנות — מושם דגש רב יותר על הגנת הצרכן וחיבוכו. בין היחר עומד בשלב אישור סופיים חוק חבות המוצר, אשר יחיה באחריות לגבי כל נזק את חיצון, אל נמקר של יבוא — את היבואן.

● קיבון ריחחי — חיקון חוקי הקהיליה בנושא סכנטים וחכיחות יוצרים.

● חוקי חברות — חוסמות לגוף הקיימים, בין היחר בנושאים של אחוז ומשחפות בין חברות.

● חרעדות וסובסידיות — ויון מסכוריחיה של הבציבות בחיוסי חל החחרמות בקהיליה. בריקוי קפדנית יותר על חסיוע הניתן לגופים אלו ולחעשיות נוספות בקהיליה. לצד חגדלת הסיוע הזה, שעניו מ־1 מחוחל לאחר חגדלת הסיוע הזה, עמד בין היחר לאפשר לחברות המסגרות יחוי בקהיליה לחתכונן לשוק המחוח של 1992.

● איכות המבצבה ואחריות — קביעת מדיניות משחחת וחכנית מחיר בחוסיים אלה.

שוק של 320 מיליון נפש

מרובר בחחליך של שינויים חיוסים בשוק שיכר מחוחל ע"י הקהיליה, אשר לבכ"ל מחוחל ע"י הקהיליה, אשר לבכ"ל מחוחל ע"י הקהיליה, אשר לבכ"ל

בעריכת עליזה נוורי

פסטיבל תיאטרוני בוכווה

פני חוץ

„בית תפוס" — „הבמה" ליד ביה"ס לתיאטרון חזיתי

יוסי ונונו

בחדרי חדרים של הבית המכונה „בית תפוס" פועלים ניצורי סיפורים של קארל צ'אפק (ה„הילדים") או חנרי (ה„עלה האחרון") והוליי קרטאוזר („בית תפוס").

הדס עפרת יצר הקצנה „על בחירת שלושת הסיפורים החילו מכמה סיבות. הראשונה — בכל הסיפורים ישנו אלמנט המקשר בין המציאות הסבוותית והמציאות הדו"ר"פורתית. שחקנים יכולים לעזוב את תפקידי הגיבורים שהם מגלמים להיכנס לתפקיד המספר, ולחזור לתוך הסיפור.

השנייה — שכושה הסיפורים אנושיים, עוסקים בחדים היומיומים ולקוראיצופה יש את התחושה, שהוא מציץ אל תוך בית. מכאן נגזרת התפארה הבנויה נקלטות הלונות, פנים חוץ. אנחנו מציצים אל תוך ביתו של ארם, אבל גם לתוך עולמו הפנימי. יש בסיפורים עימות בין ארם לעצמו ובינו לבין הסביבה. כשרבעיראאמת של דיירי־הבית השונים מתרקמים למערכת אחת של זמן, שבה הכל שותפים לצורן הדחיים הנו. חיוב החיים מעלה, מגנו, את המורעות למוות. ואמנם, מציאות החיים בבית מתחפכת, והבית גובר במתריע על דיירי.

עפרת: „החיבור בין הסיפורים והסיטואציה הבסיסית מעלה מגוון של אפשרויות טכניות עיצוביות. אנחנו מעמתים שחקן ובובה, שני שחקנים ומניון, שחקנים ומסיכה, הכוונה מעבר לפתרונות העיצוביים היא ליצור אפקט חזותי, עשרות את התכנים בחצוב, כמו גם להציג את שלל האפשרויות הדו־ויזואוויות של התיאטרון שאנחנו עוסקים בו.

„בית תפוס" – תחיינים הקסנים

נוסף לעפרת, שגם ישחק, משתתפים: נעמי יואלי ואלרוארדו הנכשר.

את המוסיקה כתבו חיים פרמנט וינגנו טל מץ. הקצנה מיוחדת למבוגרים, אם כי נשקלת האפשרות לפתוח אותה גם לבני נוער.

תיאטרון החאן, ה־16 לאוגוסט 21.30.

מוסיקה

שיא גדול בין שיאים קטנים

מדי שני

התזמורת הסימפונית הצעירה העירונית דיפה, ביצועיה של אליעזר הוחיתי, חזרה ממסע הופעות מוצלח בגרמניה והביאה ביקורות נלהבות על בחירת התכנית, שכללה יצירות ישראליות, הביצועים ובעיקר על הרמת חמולנית המרבות לשיצה הנרה רוזנברג, כנרת בת 17, בת לאום יהודיה ראב יסני, ילידת ותשבצת גרמניה.

אם לצטט אחת מן הביקורות על הופעה במסגרת הסמסטבל הבין־לאומי בעיר ריסלרורף, באולם הקונצרטים הגדול סון האלה בנגינתה את הקונצרט לכינור מאת ברהמס: „היה זה שיא גדול אחד בין שיאים קטנים יותר של אותו יום".

המסע כלל קונצרטים גם בערים דרמשטט, מיינץ, הילדברג, למנו ורנוהאון. היו גם קונצרטים משותפים עם תזמורת קאמרית מעיר דרמשטט בהדרכתה של אירית גבריאלי, שהיתה גם הסולנית בנגינת היצירה מאת אנגל, הסחיטה „הייבוק" „תחוזה יהודית" מאת מיכאלוב. יצירות יהודיות וישראליות נוסחות כללו גם כל נדרי" מאת ברוך — סולנית דניאלה בוכבינדר ו„הודיה לישראל" מאת בדהיים.

לביקורות טובות זכו גם הביצועים של התזמורת ומנצחה במיוחד בעיר ריסלרורף, שם נינגו ביחד עם תזמורת מקומית את הסימפוניה ח"ג מאת בטהובן ויצירות רבות נוספות.

ראיון

מתבגרים

יוסי ונונו

מרתון חכיים בוגרי המזרחור של בית־הספר „רימון" (בית־לסין (31/7. איפשר לנו לטעום מן המוסיקה של מי שאמורים להיות מוסיקאי העתיד של הדיסקוגאו הישראלי.

במה מסקנות. האוריינטציה של „רימון" היא ראשית. ממעט ואין בוגר שלא נגע בדרך זו או אחרת בגיאו, אם בגיטרות, נגמון ואם בעיבודים. השוק המסחרי, אם לדבר בלשון המעמד, לא משחנע על גאו. זה יכול ליצור בעיה, אם כי בנושא הזה הדבריים חלבים ומשתנים לטובה. נדמה לו, שבזאי לדחיפה את הגיוסקי ברוק, כולל בחסקה המוסיקאלית, כי מוסיקאי שרקנה לוחשלבה בשוק חייב לחביר הכנה גם את התחום הזה.

בעיבים מסבוג הזה יש לחלמידים עניין להציג את כל מה שלמדו בשלוש שנותיהם בבית־הספר, זה מעבר, אבל חלק גדול מהבוגרים ראיתי הזדמנות לבנות מרוכה. לא תפסת". לחלקם היו לחנים טובים שהלכו לאיבוד בתוך עיבודים מלכבים ומבולבלים. השלב הבא חייב לחתרנה בנמצאים. הם חייבים ללמוד את סוד התעמולה. לא כל קטע חייב לכלול שני מולן, מנבנים חיים, מקצב משתנה וכו' אחת הבוגות של שבב הסים ויחה אבשר יקיום בה הקטעים בעצמם. כולל נים נגנים, חוזרת וכו' בנקודה הזו אפשר לו לשנות בכל הבוגרים. לא יוצא מכלל קשר עבודה לא רק על כשרון אלא גם על יכולת אינון הפסף. יכולה, שהיא ושהנה בחיחר לאלה שמתחילים את הקריירה רק עכשיו.

ולעניין נוסף: בבית־הספר לאמנויות, ולא משה כרגע אם מדובר בציור, בכתוסקה או בתיאטרון, יש לעמעם הרגשה שכל הבוגרים מצירים אן משתקים באותו אופן. מין אחידות מרגיה, אחר. ב„רימון" לשמחתי, ראיתי שונים. אם אני מנגן, אני מוכרח לשמוע מה שובו" יש בה"ק זה אופן של קטעים לקי לגגינה אשר לא ניתן למוצאם בחוט מעל גבי הקליטים. לנוער המנגן קשה אלה זוהי הזדמנות נדירה, וכן גם לאלה מאיתנו שלמדו אירמעים לנגן בפסנתר והיום יכולים לנגן רק קטעים אלו בטהובן „לאליז" וסונטינות. קטעים מתוך סאדה של אנה מגדלנה בן מוצר פנטזיה ברהמיעור, שומאן־אלבום לנו הנעורים, גרג — קטעים לילדים מתוך — „לילדים", הירדן — „בשביל הלב" ודבוסי — „פינת הילדים". נדפיהבנו חסרו לי מקם מיוחדים הסבר על כל יצירה. כמו למשל, מתי נכתבה יצירתו לי אגרדה הירדן, הנלחין הישראלי והמו בת"ק זה. יצירתו של הירדן, המשמבה בכל נוגי־הפסנתר האפשריים תוך התחשבות ביכולת הנגינה של ילדים, הוא פשוט מסמיה. מומלץ לכל המשפחה.

„אלבום הנחלים" של אראלה ויואב תלמי מציג נגינה יפה וחיישה של הנעים. אראלה בחליל ויואב בפסנתר. ביצועים הנפרדים של שומאן — שלוש רומנסות, רוגיצקיסונטה, קולאיסקיה שופן — וריאציות על נושא הוטיו, ומצרט — סונטה מס' 6 בסי במולרמוה. בחלק הבאורוק, הרגיון באר — סונטה מס' 2 במרבמוד מזור. הנל — סונטה בסול־מזור וטלמן — סונטה בפתרמה. נון־יואב תלמי בצמבלו — הבלה היתה לקייה. החליל הקלקל שרוב מאד הנעים רבה, והצמבלו רחוק יותר ונשמע כאילו בא ממקום אחר. הקלה של היצירות עם פסנתר הרבה יותר מזנה ונכונה. לאורך כל הת"ק צליל החליל מאד מגוחם מדי בגלל עורף הנחה. למען המעבר הזה מדי בין הפסנתר הצמבלו למנינו ת"ק מעניין ומוכנה ביותר.

מומלץ לאחרבי היצירות לחליל ופסנתר.

המשתרג לו פה ושם בין הקליטים התאום בין שני הפסנתרנים מלקלם — תוצאה של ניסיון שנים רבות. הקליטות רבות מיני פסוד בעבודת הקר אשר זכתה להצלחה בינלאומית. זהו ת"ק של „כיף" מתחילתו ועד סופו. מנבא מיוחדת מגיעה למאאם הצלל, מיכאל פופר, על ההקלטה הדיגיטאלית המצוינת מכל בחינה. מומלץ בחום.

באשר הקשבתי לחקלטו של אייב ורדי „סיגת הילדים" רץ אלי כני ו התשע מחדרו וצעק: „אבא, יש כאן מנגן שגם אני מנגן. אני מוכרח לשמוע מה שובו" יש בת"ק זה אוסף של קטעים לקי לנגינה אשר לא ניתן למוצאם בחוט מעל גבי הקליטים. לנוער המנגן קשה אלה זוהי הזדמנות נדירה, וכן גם לאלה מאיתנו שלמדו אירמעים לנגן בפסנתר והיום יכולים לנגן רק קטעים אלו בטהובן „לאליז" וסונטינות. קטעים מתוך סאדה של אנה מגדלנה בן מוצר פנטזיה ברהמיעור, שומאן־אלבום לנו הנעורים, גרג — קטעים לילדים מתוך — „לילדים", הירדן — „בשביל הלב" ודבוסי — „פינת הילדים". נדפיהבנו חסרו לי מקם מיוחדים הסבר על כל יצירה. כמו למשל, מתי נכתבה יצירתו לי אגרדה הירדן, הנלחין הישראלי והמו בת"ק זה. יצירתו של הירדן, המשמבה בכל נוגי־הפסנתר האפשריים תוך התחשבות ביכולת הנגינה של ילדים, הוא פשוט מסמיה. מומלץ לכל המשפחה.

„אלבום הנחלים" של אראלה ויואב תלמי מציג נגינה יפה וחיישה של הנעים. אראלה בחליל ויואב בפסנתר. ביצועים הנפרדים של שומאן — שלוש רומנסות, רוגיצקיסונטה, קולאיסקיה שופן — וריאציות על נושא הוטיו, ומצרט — סונטה מס' 6 בסי במולרמוה. בחלק הבאורוק, הרגיון באר — סונטה מס' 2 במרבמוד מזור. הנל — סונטה בסול־מזור וטלמן — סונטה בפתרמה. נון־יואב תלמי בצמבלו — הבלה היתה לקייה. החליל הקלקל שרוב מאד הנעים רבה, והצמבלו רחוק יותר ונשמע כאילו בא ממקום אחר. הקלה של היצירות עם פסנתר הרבה יותר מזנה ונכונה. לאורך כל הת"ק צליל החליל מאד מגוחם מדי בגלל עורף הנחה. למען המעבר הזה מדי בין הפסנתר הצמבלו למנינו ת"ק מעניין ומוכנה ביותר.

מומלץ לאחרבי היצירות לחליל ופסנתר.

חקר"יה קנ"אסי

ת"ק כחול־לבן

אלה לזר־שריף

ברכה ערן ואלכסנדר תמיר — דיואו פסנתרים, „ריקודים מסביב לעולם". רחמנינוב, שוברט, מושקובסקי, דבוראק, ברבר, רוסיני, דבוסי, ברהמס, גרייג, סי.די.איי. 18803, הקלטה דיגיטאלית, ת"א, 1988 63.54 ד' אריה ורדי — סונטה: „מינת הילדים" בטהובן, באך, מוצרט, שומאן, גרייג, ברטוק, דיירן, דבוסי סי.די.איי 18801, הקלטה דיגיטאלית, ת"ק, 1988, 64:40 ד' אראלה תלמי חליל יואב תלמי פסנתר „אלבום הנחלים". דוניצטי, קוטאי, שופן, מוצרט, באך, הנדל, טלמן, סי.די.איי 18802 הקלטה דיגיטאלית ת"ק 43 64:1988 ד'.

שלושה ת"קים מתוך סדרה של תשעה יוצאים, בימים אלה, לשוק וכולם של מוצבעים ישראליים. אלה שהפעם ייצורם של הת"קים הישראלי אף הוא. מפעל חדש בכרמיאל הצו ועשה, ללא ועדות, ללא בירוקראטיה ומאבקי־כוח. מפעל, שהחל בפעולתו רק השנה, וכבר מוציא תשעה ת"קים קלסיים לאחר שעסק בעיקר בעיצוא ובמוסיקה קלה. לא נותר אלא לברך על כך ולאחל הצלחה מכל הלב.

בהתרגשות פתחתי את עטיפת הת"ק בראשון אשר, חיצונית לפחות נראה והה בכל לחבריו מתוצרתיוון. מגע הפלסטיק במיש יותר נוקשה מתוך, ויש קושי בהוצאת הת"ק עצמו. חתבנת המצורפת בת שני דפים מידע מינימאלי, ולאכזבתי, אין בה תמונות המצעיים. התמונות יוצרות אצלי אישוחי תחושה של אינטימיות המפצה במידת־מה, על העובדה שאין זה קונצרט חי. אם זה נובע מעמעי חיסכון, כפי שסמעתי, יש לקוות שהרבר יבוא לידי ביטוי גם במחיר לצרכן.

„ריקודים מסביב לעולם" בביצוע דואו הפסנתרים ברכה ערן ואלכסנדר תמיר דיבון המינה שבחבורה. בנינתם של השניים מקצועית ומלוטשת עד הסוף. בחירת היצירות מתאלחת במיוחד: ואלסים של שוברט בצד מחולות ספרדיים של משקובסקי, ריקודים סלביים של דבוראק בצד טרנטלה של רוסיני. ריקודים הונגריים של ברהמס בצד „סוויטה עירית" של דביסי. כל אלה ואחרים מבוצעים בחן, בהומור וקלילות הנרשמת לסוג כזה של מוסיקה. יחד עם זאת יש בביצוע הרבה עומק. הרבה עצב ומין. הקצנה מיוחדת למבוגרים, אם כי נשקלת האפשרות לפתוח אותה גם לבני נוער.

תיאטרון החאן, ה־16 לאוגוסט 21.30.

ווידאו

● ד.ג. פילדס

לאחר שצופיקה בווידאו את סרטיהם של גאנני הקומדיה ג'אלי, בסטר קיטון ולורל והארדי, הגיע תורו של ד.ג. פילדס, אותו הר אדם מגדיר הארנסיסי שהתפרסם בזכות המונולוגים שלו. כליפי כל מה שזה. אפילו לילדים הכלים לא הצליחו לרכז את ליבו הציני. בשנת השישים אימצו אותו ילדי הפרחים והוא הפך למיתוס נערץ, בזכות אותו מסר אנרכיסטי שקצה מוסס בשנות השלושים הארבעים בתן פרחף הקרייריה שלו בהוליוד. הקלטות שהגיעו לבית הווידאו ולאחרן חשלישית בתל־אביב מיעדות למכירה. מחיר קלטת בין 33 ש"ח ועד 47 ש"ח, אבל זוהי נכס לכל החיים וכראי להשקיע. באחד הסרטים מופיע פילדס בעל הזאי הבולשבוי והמראה הנמ, בתפקיד רופא סדיסט שהתעלל בלקוחותיו. בסרט אחר הוא אסיר שמתעמר באנשי הסרה ובעבודה.

● זחנות קטנה ומסוריפה

פנינה מקאסרי קטנה. בחנות הסרטים של מר מרציגיק הקטנון גדל צנוע. קניכלי תאב הדם. יוצאת אחר שעובר נחנות תופס עליו חסות ומאכיל אותו בדמו. במחרת גדל הצמח ומתוקן לקיבול עם בכל הירדש אל מנת המלכמה הזמית שלו. כיף לכל המשפחה בסרט מצוין של ריק מרמאנט בכל הצוות. הצצה מעורר געגועים לחלק הראשון

● ד.ג.פ. פילדס

לאחר שצופיקה בווידאו את סרטיהם של גאנני הקומדיה ג'אלי, בסטר קיטון לורל והארדי, הגיע תורו של ד.ג. פילדס, אותו הר אדם מגדיר הארנסיסי שהתפרסם בזכות המונולוגים שלו. כליפי כל מה שזה. אפילו לילדים הכלים לא הצליחו לרכז את ליבו הציני. בשנת השישים אימצו אותו ילדי הפרחים והוא הפך למיתוס נערץ, בזכות אותו מסר אנרכיסטי שקצה מוסס בשנות השלושים הארבעים בתן פרחף הקרייריה שלו בהוליוד. הקלטות שהגיעו לבית הווידאו ולאחרן חשלישית בתל־אביב מיעדות למכירה. מחיר קלטת בין 33 ש"ח ועד 47 ש"ח, אבל זוהי נכס לכל החיים וכראי להשקיע. באחד הסרטים מופיע פילדס בעל הזאי הבולשבוי והמראה הנמ, בתפקיד רופא סדיסט שהתעלל בלקוחותיו. בסרט אחר הוא אסיר שמתעמר באנשי הסרה ובעבודה.

● זחנות קטנה ומסוריפה

פנינה מקאסרי קטנה. בחנות הסרטים של מר מרציגיק הקטנון גדל צנוע. קניכלי תאב הדם. יוצאת אחר שעובר נחנות תופס עליו חסות ומאכיל אותו בדמו. במחרת גדל הצמח ומתוקן לקיבול עם בכל הירדש אל מנת המלכמה הזמית שלו. כיף לכל המשפחה בסרט מצוין של ריק מרמאנט בכל הצוות. הצצה מעורר געגועים לחלק הראשון

● ריקוד מרשתות

הסיפור בנוסח הזמרת הזמרת הסוכנת עמן מומנא אירלקי במלון קרן אשר ברצלונה הנורשים, הוא בסך הכל אמתלה. לשקל דיירקרים הטיסרים בגיבוש של פטריק מרוני. הסיפור מסומלים הרקודים מרקיים. השילוב הנגיע. הצצה אימפריה של קולנוע)

● קברנו ליזה מינלי

בטעמה הכי גדולה בקיריה שלה. בתפקיד נערת באיים בברלין הנאצית. בהב מוסה בנים סרט נוצץ. בעמה הטקס. הקיקרים הסיריים ומופע. הקברט של ביאל גריי ואנב אבה לה לחנה גרי, ונתנו למחול של סטרק מחיר ב„ריקוד מושחת" מחפים על הדלות העל־ילדתי. (הצצה אימפריה של קולנוע).

יעל ישראל

המפתחות בפינה

בעריכת יואב אביב

אוניות המעבורת — פריחה ישראלית

חברת „צים" סגרה את קווי הנוסעים לפני הרבה שנים בגלל ההפסדים. ענף הספנות בעולם בשפל, אבל הייוונים מציעים הפלגות זולות לישראל, ואין למצוא מקום פנוי. סיכוי לטייל גם לסטודנטים.

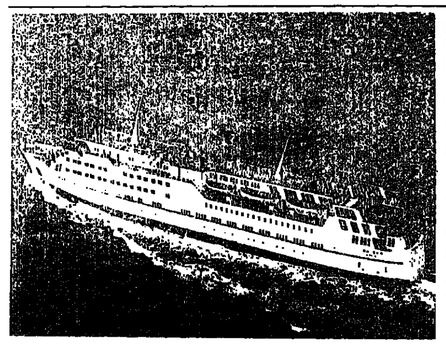

לא פורשים כאן שטיחים אדומים

לא כלול במחיר

אוניות המעבורת, המשייטות בין ישראל לבין אירופה, מלאות עד אפס מקום, ומסרבני האוניות נודע, כי לא יוכרה שנה בה נמכרה כמות כזו של כרטיסי־דיפלגה.

שני סוכני־האוניות הגדולים, המפעילים ספינות מעבורת בין נמלי חיפה, קפריסין איי יון ויוון, חברת „מנו קרוזינסיים" וחברת „ספי בע"מ", מפעילות השנה שלוש ספינות מעבורת, ובתודשי הקיץ התפוסה בהן היא של 100 אחוז. התאים היקרים יותר תפוסים כבר לתקופה של חודשים מהיום והחברות מוכרות מקומות על הסיפון ובמושבי־מסוט בלבד. מחברת כי ישראלים רבים מפליגים לקפריסין לחילוף של סבוע.

חברת „ספי" וחברת „מנו" מפעילות בכל יום ראשון שתי הפלגות מחיפה. הספינות יוצאות ב־8 בערב, פרקיות את נמל לימסול ונמל הרקליון בדרכן לפיראוס שביוון, וחוזרות לישראל בכל יום ראשון ב־7 בבוקר, כך לאפשר למעוניינים להספיק ולהגיע לעבודה. בימי חמישי מפעילה חברת „מנו" את האונייה „פלומה" ההפלגה לפיראוס דרך לימסול וחוזרם.

צעד ראשון בניסיון לרכז את פעילותם של כל הנוסעים במטרת תאונות־דרכים נעשה עלידי ראש מינהל הבטיחות ברכבים, עזניאל שגלר. אלא שספק רב אם צעד זה יצליח.

בכנס ארצי שנערך לאחרונה בהשתתפות ראשי המנהלים ורכזיהם של המועצה הלאומית למניעת תאונות מכל רחבי־הארץ הודיע שגלר, כי הוא יעמיד לרשות המועצה הלאומית למניעת תאונות משאבים להקמת מחלקת הדרכה. תפקידה העיקרי של מחלקה זו, כפי שרואה זאת ראש המינהל, יהיה לרכז את כל מסות הבטיחות, הפועלים היום בערים ללא קשר אחד עם האחר. שגלר הודיע, כי הוא רואה את המועצה הלאומית למניעת תאונות כגוף הגג להפעלת כל גופי המתנדבים בארץ.

יו"ר המועצה הלאומית למניעת תאונות, רב לוין, אמר כי הוא סבור, שהמועצה בראשה עומד, הוא הגוף העיקרי הנינבו בחיית המלחמה בתאונות. הוא ציין, כי על אף פעולות המועצה ותקציבה הזעום אין למועצה נרעונות. ובניתיים הוקמה עמותה, שתפקידה לאסוף תרומות עבור המועצה הלאומית למניעת תאונות על בנת שם תוכל להסיע יותר.

בימים אלה נתרמו למועצה שתי ניידות הדרכה, שישמשו להדרכה קשיים בנתי־אבות ובמערערונים ובידות נוספת להדרכה תלמידים. שלוש ניידות אלה יתוספו לשלוש הניידות והפעולות בשטח.

ת"א — ירידה בנפגעים בקרב הולכי רגל

ארבעת החודשים הראשונים של אפאון ירדמו מהסטרה של תל־אביב בחודשים טובים במיוחד בתחום הבטיחות בדרכים.

בחודשים אלה הה ירידה של 45 אחוז בנפגעים של הרוגי התאונות בקרב הולכי הרגל. זאת לעומת הקיקפה הבהבלה אשתקד. כך מסר ראש אגף התנועה בעיריית תל־אביב, יוסף נבעל. יחד עם זאת נרוגון הבדקים יש לחזור, כי בחודש יוני ועד אפריל נהרגו בתל־אביב עכבה הולכי־רגל לעומת 11 הולכי־רגל אשתקד, ובעבור הילדים נפגעו בתאונות בהתנה ירידה של 40 אחוז.

גם בעיר חיפה ובמרכז חיפה כולו נרשמה ירידה בעבור תאונות הדרכים מאז יוני.

כך מסר ראש אגף התנועה בעיריית תל־אביב, יוסף שני

רשיון בינלאומי

מעורן בעיר־הכבר, היוצאים עם בעיות־יתיים יחד, יכולים לרצות לעיקרון לתקפה הכולל על בנת לחנות מיוחדים עונים הבוחר 43 קלקים, אי הבנתה בחבים לעיקרון תבורה 84 ש"ח לבנה הלוגית מהיוחדים מחיר ללא הוסף בחה יצוין, כי הבקרות כולל את בדיקות הבנים הבוחר. אלב לא כל הבקרות בסב.ס.ב. ולכן מביעה ברוה הנם ים הגוים מחיר מחל מחבר דבעיקון.

יואב אביב

מנסים לרכז את המלחמה בתאונות ביד אחת

גולף — לדרך חדשה

ת"א — ירידה בנפגעים בקרב הולכי רגל

ארבעת החודשים הראשונים של אפאון ירדמו מהסטרה של תל־אביב בחודשים טובים במיוחד בתחום הבטיחות בדרכים.

בחודשים אלה הה ירידה של 45 אחוז בנפגעים של הרוגי התאונות בקרב הולכי הרגל. זאת לעומת הקיקפה הבהבלה אשתקד. כך מסר ראש אגף התנועה בעיריית תל־אביב.

יוסף שני

רשיון בינלאומי

מעורן בעיר־הכבר, היוצאים עם בעיות־יתיים יחד, יכולים לרצות לעיקרון לתקפה הכולל על בנת לחנות מיוחדים עונים הבוחר 43 קלקים, אי הבנתה בחבים לעיקרון תבורה 84 ש"ח לבנה הלוגית מהיוחדים מחיר ללא הוסף בחה יצוין, כי הבקרות כולל את בדיקות הבנים הבוחר. אלב לא כל הבקרות בסב.ס.ב. ולכן מביעה ברוה הנם ים הגוים מחיר מחל מחבר דבעיקון.

יואב אביב

מנסים לרכז את המלחמה בתאונות ביד אחת

צעד ראשון בניסיון לרכז את פעילותם של כל הגופים העוסקים במניעת תאונות־דרכים נעשה עלידי ראש מינהל הבטיחות ברכבים, עזניאל שגלר. אלא שספק רב אם צעד זה יצליח.

בכנס ארצי שנערך לאחרונה בהשתתפות ראשי המנהלים ורכזיהם של המועצה הלאומית למניעת תאונות מכל רחבי־הארץ הודיע שגלר, כי הוא יעמיד לרשות המועצה הלאומית למניעת תאונות משאבים להקמת מחלקת הדרכה. תפקידה העיקרי של מחלקה זו, כפי שרואה זאת ראש המינהל, יהיה לרכז את כל מסות הבטיחות, הפועלים היום בערים ללא קשר אחד עם האחר. שגלר הודיע, כי הוא רואה את המועצה הלאומית למניעת תאונות כגוף הגג להפעלת כל גופי המתנדבים בארץ.

יו"ר המועצה הלאומית למניעת תאונות, רב לוין, אמר כי הוא סבור, שהמועצה בראשה עומד, הוא הגוף העיקרי הנינבו בחיית המלחמה בתאונות. הוא ציין, כי על אף פעולות המועצה ותקציבה הזעום אין למועצה נרעונות. ובניתיים הוקמה עמותה, שתפקידה לאסוף תרומות עבור המועצה הלאומית למניעת תאונות על בנת שם תוכל להסיע יותר.

בימים אלה נתרמו למועצה שתי ניידות הדרכה, שישמשו להדרכה קשיים בנתי־אבות ובמערערונים ובידות נוספת להדרכה תלמידים. שלוש ניידות אלה יתוספו לשלוש הניידות והפעולות בשטח.

קום והתהלך

אריה מגאון הירדן

הירדן מספק שליש מתצרוכת המים של ישראל, והוא מזרים לבריכת ב"כ־500 מיליון מטרים מעוקבים בשנה.

פארק הירדן הוא אחד הקסמים הבודדים לאורך הירדן בו נשמר אופי הטבעי של הנהר. אם תגיעו לפארק הירדן מכיוון טבריה עליכם לנסוע עד לטבחה, ומשם לפנות לכביש מספר 87, ונמהתה לאורך הנתיב הצפוני של הכינרת. נחצה את גשר אריש ומשם בנסיעה של 2 ק"מ בלבד נגיע לפארק הירדן.

פארק הירדן נקרא גם פארק הירדן על שמו של האלוף דוד אלעזר, הבכיונה לפארק מסומנת בספרה (1) במפה. ניתן להמשיך ולנסוע עד המכונית עד למגרש החניה (2). מכאן אפשר ללכת מרחק קצר ע"ל לחטנות הקמה, שהן מוקר הפארק, ומי שמעוניין בטיול ארוך יותר המשיך עם המכונית עד למגרש החניה (3). שם יחנה את הרכב ליד תחנת־אוטוסטופים לצד בריכת־מים. מי הבריכה מגיעים מעיין אילת, הנובע ממקום בו נמצאה העיר העתיקה יריחו, שנבנתה בימי הורדוס.

פארק הירדן נמצא בנקעת בית־צידא על שם העיר העתיקה בית־צידא. כאן עשה ישו את גם הלחם הדגים, בשהאכיל חמשת אלפים איש מסל בו היו שני דגים וחמש כברות לחם. לזר מקום זה נערך גם הקרב בין בנו של מתתיהו ובין אגריפס בזמן המרד הגדול בין היהודים לרומאים.

מכאן נפסע מערבה בתוך החורשה בנוף ב„גאון הירדן" אל שנגיע לדרך הפונה צפונה לאורך פלג מים ונלך לאורכה. לאחר מספר דקות נגיע לחניון (4). מכאן נמשיך בתוך סבך של צמרי־קנה צפונה. בנוסף לערבה ולקנה, המצויים בשטח פארק הירדן, יש גם עצמים נוספים כמו הסוכל הקרוע, המלה הסורית, פלגית שחגית ועצי שיזף ואקליפטוס. זהו גאון הירדן עליו נאמר בספר ירמיה: „הנה כאריה יעלה מגאון הירדן אל נוה איתן". אלא שאין הכוונה אריות בירדן, לעומת זאת ניתן לראות בפארק הירדן, נמיות, חגבים, חגלות־ביצות, שועלים, חגים, גיריות וכמובן, גם חזירי־בר. נמצאת כאן גם הלטורה (כלב הנהר), שהיא נדירה במיוחד.

לעיצוד לצעוד לאורך הפלג עד שנגיע לגשרונים, אותם נחצה, ואחרתים נגיע לנקודה המסומנת במפה (5). נפנה בשביל ימינה ונגיע לתחנת הקמת. ליד התחנה ישנה ברכת שכשוך עבור המסיילים ובמרוצה, לאחר שהרטבנו את עצמנו והתרענו מעט נמשיך לסיור בתוך מחנה המנגלש. התחנה הופעלה עלידי המים נטפלו מהאמה על הגלגל. באיזור פעלו כ־13 מחנות, אלא שכיום ניתן לראות רק את ה־3 ששוחזרו. מהתחנה נסיע לאורך הפלג עד לסיור־הדשיבה, ומכאן נשוב לבמנינה.

באדיבות החברה להגנת־הטבע

פארק הירדן
דוגות
סוף חניונה
תל שמשון
מסלול הליכה
מסלול נגישה
מסלול אופנים
מסלול רגלי
מסלול אופנים
מסלול רגלי
מסלול אופנים
מסלול רגלי

גורן ומלוביץ בגליל

● בדורסל

יצחק ויסוצקי

אור גורן וסטיב מלוביץ הצטרפו אתמול לחפועל הגליל ושילוון לאחר שנרשמו במשרדי איגוד הכדורסל.

השניים ששיחקו בעבר בהפועל ר"ג ובעונה שעברה שיתפו פעולה באליצור נתניה הגדילו, עם בואם לגליל, את המושבה הרחמ"נית בצפון כאשר גם המאמנים מקבוצתם, גל קנו מבקש לעזוב את הפועל ירושלים ולשחק בהפועל עם הכדורסלן יאיר בן עזר שיתפו בעבר פעולה במכבי ר"ג.

אתמול בשעות הצהריים רומה היה כי עיסקת החתמתו של מלוביץ עולה על שרטון. הכדורסלן הנמאס מאריה"ב השאיר יפוי כח לסוכנו נתן אמיר והיועץ המשפטי של האיגוד עורך צבי יפה לא נטה תחילה לקבל זאת, רק לאחר דיונים והתרוצצויות נרשם מלוביץ לדווחם אנשי הגליל העליון.

הקבוצות נוספות היו של שמעון אסמלס והפועל שרונה להפועל ת"א ליד גורדון ממכבי "דרום" יערבי מ"א, רון שטרייכמן ממכבי ת"א ל.מ. דוד השרון, אייל מאליצור קריית-אונו ל.מ. קריית-אונו להפועל בקעתיים ויוסי פרידברג מהפועל בקעתיים לרמת-גן.

גם אצל הנשים היו אתמול הצטרפויות מעניינות. רוזית יניצקי מכבי ת"א לאליצור בת"ים, ותילון ועולה חדשה לליגה הלאומית, נטע בקנשטיין מכבי יהודה, יחד עם חנה הכמנד רבינוביץ, לנמ.ג. נבעת שמואל. המי גם עזבה את הפועל ת"א ותשחק בבני יהודה. כל הארבע הן ביד לאומית.

שני כדורסלנים בין לאומים ביקשו אתמול מאיגוד הכדורסל למנות להם בורר כדי להשתחרר מקבוצותיהם. גל קנו מבקש לעזוב את הפועל ירושלים ולשחק בהפועל גרשטאל ואורית ליטני מבקשת להשתחרר מאליצור פ"ת.

מכבי חיפה פתחה באימונים

יוסף גלזר

קבוצת הכדורסל של מכבי חיפה היא זו ראשונה בארץ שהחלה אתמול באימונים עם שני שחקנים חדשים בוב וולאס, ששיחק בעבר באליצור קריית-אונו וחיל ברוין שניבחן אשתקד במכבי תל-אביב. חשביים שיחקו בשנים האחרונות בהצלחה רבה בספרד וצרפת.

במסיבת עיתונאים לפתיחת העונה הוצג חצוות המקצועי החדש הכולל את המאמן פנחס גרשון, עוזרו גדי סלילת ומנהל הקבוצה שלומי קקנה. את הקבוצה עזבו דורון שפע ולהופעל ירושלים) וחוסי שטיינהאוזר ויצא ללמוד בארה"ב) ולא נוצע כל רכש ישראלי. שני הזרים הנוכחיים יפתחו את העונה בהרכב הנוכחי ולא יוחלט לקבוצה הבוגרת.

הזרים הנוכחיים לעונה הם בוב וולאס, בן 2.06 מטר, בעל ניסיון רב בליגה הלאומית, בעל יכולת אישית גבוהה ובעל יכולת מסירה. ולאס הגיע לחיפה מהפועל ירושלים ומשחק בעמדת הפורוורד. הזר הנוסף הוא חיל ברוין, בן 2.06 מטר, בעל יכולת מסירה ומשחק בעמדת הסנטר. ברוין הגיע לחיפה מהפועל גרשטאל.

בינתיים לא, תודה

יוסף גלזר

מכבי חיפה שבעה בעונה שעברה מרוויחים דו והחזר משחקן החזיקן שחוב-תעוד בין בינון, עימו היא עדיין מרוויחה בעיכאות ומאשימה אותו בין היתר בנגישות מסוים.

עובדה זו לא מנעה מטוקן שחקנים אמריקני להגיע את אחוי הצעיר, דיוויד בינון שפיקח אשתקד בינון, למכבי חיפה.

המכבנים, למרוי ניסיון עם משפחת בינון, אפילו לא דנו בהצעה ומייד השיבו עליה בשלילה...

מכבי חיפה באימונים

יוסף גלזר

קבוצת הכדורסל של מכבי חיפה היא זו ראשונה בארץ שהחלה אתמול באימונים עם שני שחקנים חדשים בוב וולאס, ששיחק בעבר באליצור קריית-אונו וחיל ברוין שניבחן אשתקד במכבי תל-אביב. חשביים שיחקו בשנים האחרונות בהצלחה רבה בספרד וצרפת.

במסיבת עיתונאים לפתיחת העונה הוצג חצוות המקצועי החדש הכולל את המאמן פנחס גרשון, עוזרו גדי סלילת ומנהל הקבוצה שלומי קקנה. את הקבוצה עזבו דורון שפע (להופעל ירושלים) וחוסי שטיינהאוזר (יצא ללמוד בארה"ב) ולא נוצע כל רכש ישראלי. שני הזרים הנוכחיים לעונה הם בוב וולאס, בן 2.06 מטר, בעל ניסיון רב בליגה הלאומית, בעל יכולת אישית גבוהה ובעל יכולת מסירה. ולאס הגיע לחיפה מהפועל ירושלים ומשחק בעמדת הפורוורד. הזר הנוסף הוא חיל ברוין, בן 2.06 מטר, בעל יכולת מסירה ומשחק בעמדת הסנטר. ברוין הגיע לחיפה מהפועל גרשטאל.

סופית: יש הפועל חיפה

יוסף גלזר

קבוצת הכדורסל של הפועל חיפה תמשיך לדקדקים — כך נקבע אתמול פרסית לאחר שמחיר מוקצת מועלי חיפה משוא ורשמון התחייב בספרי הפטרון יעקב שלוינגר להעביר עוד דונם את הקבוצתו השבועית עד דונם אל שיח. קדם-לכן הגיעל מרבז הפועל את הקבוצתו לקבוצה ב-30 אלף שיח, כך שהיא עומדת עתה על 80 אלף שיח.

במסיבת-עיתונאים שכינס מר מול הפטרון שלוינגר נמסר כי הקבוצה תחוזק, נוסף לפנחס חזון שכבר הוחתם, גם בניר אלון ממכבי חדרה ובשחקן בחדרת הנוער אדון קרימצינסקי מהפועל גרשטאל. העברתו של אדון תלויה עדיין בהחלטה בורר איגוד הכדורסל, משום שגרשטאל מסרבת לשחרר. השחקן היחיד שעזב הוא איילי סטלר, שהוחתם על חזון שמן. בהופעל קרית-שמונה גם הלינה הארצית.

מאמן הפועל חיפה יריב ורשיצקי עדיין שוהה באה"ב ורב אחרי שחקני חיזוק, בסיועו של שחקן הקבוצה בעבר בארי לייבוביץ. בהתאם לתוצאות מסעו של ורשיצקי

מוזס בכושר

שיאן הנעלם, אלוף הנעלם האולימפי, אר מוזס, קבע שיא מכולל במקצה, בשעבר 400 מטר בזמן זאת של 47.89 שניות והקדים במעט בשנייה את אמארו דיוה בן מסנגאל.

הניצחון צ"ר מאיר ניצח ב"100 מטר בזמן של 10.19 שניות והקדים בעשירית את סטיוארט מקגרה.

עוד 39 ימים לפתיחת המשחקים האולימפיים בסיאול. אצלנו הכל מוכן

שטיגמן יפתח והמתעמלות יסיימו

יצחק ויסוצקי

ב"17 בספטמבר יצעדו 15 ספורטאים, 7 מאמנים, ועוד חמישה חברי משלחת ישראל במטס הפתיחה של המשחקים האולימפיים בסיאול, שיחל בשעה 10 וחצי בבוקר.

ארבעה ספורטאים ישראלים נוספים ישוחו באותו זמן כמוסן שם יערכו חתרניות הסייט.

אתמול מסרו ראשי הנוער האולימפי הישראלי על השלמת הכנות למשחקים האולימפיים, שיחל בעוד כמעט שבוע.

מוכ"ל הנוער האולימפי יצחק ויסוצקי הודיע כי אפשר לומר שהכנות לקראת המשחקים הסתיימו.

בעניין זה ציין מנכ"ל הנוער האולימפי אורי אפק כי האולם איתי אילון לא עמד בקריטריונים שהוצבו בפניו ולכן לא ישתתף בסיאול. נקבע קריטריונים לכל הספורטאים וגם לאילת ניתנו הזדמנויות לכך. אי אפשר עליפי תוצאה מקיצית, להשתתף באולימפיאדה. אילת הוא ספורטאי טוב, אך לצערי לא עמד במה שהצבנו לו" אמר אורי אפק.

המשלחת הישראלית תנחת בסיאול ב-ל' בספטמבר בשעות הערב. במשך שבועיים יעסקו הספורטאים בגיבוש האימונים מסכמים. הישראלים יגיעו לסיאול עם חלוקי אם איישים שיצטרפו אל 10,000 חלוקי אבן שיגיעו מכל העולם ויזנו בל עד בסיאול.

למשלחת משיראל וכן לספורטאים ומאמנים שיהיו במשחקים האולימפיים הוקם בכפר האולימפי בית כנסת. המשחקים האולימפיים יזוו כיריוע בתקופת בתקופה להגיע לסיאול. בכל הענפים ניתן לכל ספורטאי שרצה סיכוי שווה להימנות על המשלחת האולימפית" אמר אפק.

בענין זה ציין מנכ"ל הנוער האולימפי אורי אפק כי האולם איתי אילון לא עמד בקריטריונים שהוצבו בפניו ולכן לא ישתתף בסיאול. נקבע קריטריונים לכל הספורטאים וגם לאילת ניתנו הזדמנויות לכך. אי אפשר עליפי תוצאה מקיצית, להשתתף באולימפיאדה. אילת הוא ספורטאי טוב, אך לצערי לא עמד במה שהצבנו לו" אמר אורי אפק.

המשלחת הישראלית תנחת בסיאול ב-ל' בספטמבר בשעות הערב. במשך שבועיים יעסקו הספורטאים בגיבוש האימונים מסכמים. הישראלים יגיעו לסיאול עם חלוקי אם איישים שיצטרפו אל 10,000 חלוקי אבן שיגיעו מכל העולם ויזנו בל עד בסיאול.

לספורטאים ומאמנים שיהיו במשחקים האולימפיים הוקם בכפר האולימפי בית כנסת. המשחקים האולימפיים יזוו כיריוע בתקופת

ההתאחדות הבינלאומית קיבלה הסברים

● איגרוף

יצחק ויסוצקי

מוכ"ל הפועל יצחק אופק אמר אתמול כי הגיע אליו מברק מהתאחדות האגרוף הבינלאומית ובו דרישה להסברים על הופעת המשלחת הישראלית של המתאגרפים בדרום אפריקה, משלחת שערכה מספר הופעות בפניה בה מוסרות המסורבו נמנעים מלהוסיע עקב האפליה הגזעית.

אופק שיגר מברק תשובה להתאחדות הבינלאומית בו ציין כי מטרות המשלחת לדרום אפריקה לא עצא המתאגרפים לדרום אפריקה ולאחר ההגלה הושעו לצמיתות כל הנוגעים בדבר.

אופק ציין כי אלטלא מהרחה הספורט בארץ הוא נמנעים מעקרה פעילה מהירה היה הדבר גורם לנזק חמור לספורט הישראלי במיוחד

מנסדורף ירד למקום ה-23

אלוף ישראל בטנס שמנים מנסדורף, מדורג 23 בעולם. ברשימה שפורסמה בפאריס על ידי ה"איי.טי.פי.

איזאן לגל מוסיף להיות המדורג ראשון, לפני השבדים שסמן ארבוג ואמסט וילאנדר, האמריקני אנדרי אגאסי, נדים בקר, ג'מי קונורס, יאניק נואה, מאט קאפ, מיקולאצ מאציר והנרי לנקוס.

מה מתבשל אצל הלאומיות

בלי מלכה ומזרחי עם יאני ובוני

קבוצת הכדורגל של ביתר ירושלים פתחה אתמול את אימונית לקראת העונה החדשה.

באימון השתתפו כל שחני הקבוצה למעט יוסי מזרחי שעבר לחפועל לוד והקשר סמי מלכה המנצא ברשימת הבבורה.

הפנים החדשות באימון היו שתי הבבחרות בוני בינצבורג שהוחזק בקבוצה והחלוץ אלי יאני מהפועל כפר-סבא.

שני שחקני הרכש מן העונה שעברה משה מלכיאן וחזון חוקו הותיקים לא ותאמצו הבראה לא ישמשכו בקבוצה.

סמי מלכה

ברשימת העבירות

סלקטר יושאל לכפר-סבא

יוסף גלזר

הלחלין שחוב סלקטר שתיעבר אשתקד בסכום שיא של 115 אלף שיח, בשלושת השלומים שנתיים בסמרים ליריבות בראיות, יושאל מכפר-סבא.

למרות זאת, הקבוצה ירדה ירושלים את השלום השני, בסך 60 אלף דולר. הסכום חיצה ואילו הוא הקבל דמי השאלה לעונה מהפועל כפר-סבא.

אלי וייצמן לבני יהודה

נפרלי מנה

קבוצת הכדורגל של בני-יהודה תל-אביב מריאה הבוקר לחתום איתן בפטיאוט שבחולון.

עם הקבוצה יצאו שני שחקנים חדשים: תמיר בן-רחים, קשר הפועל כפר-סבא והחלוץ אלי וייצמן מהפועל בית-שאן.

השאלתו של וייצמן לבני יהודה נעשתה בתחילת הבוקר.

בבוקר הוזמן השחקן לאיתן בבית מגרש בשכונת התקווה ולאחריו יצרו הנהלת בני יהודה קשר עם הנהלת בארשבע והסכימו על השאלת השחקן.

לעומתם לא יצורפו לסחנה האיתן שני הלוחצים הצפירים של הקבוצה משה איינבורג, ודוד בוזגלו שמסרבים לחתום עדיין על הסכם הקבוצה.

בינינו לא, תודה

יוסף גלזר

מכבי חיפה שבעה בעונה שעברה מרוויחים דו והחזר משחקן החזיקן שחוב-תעוד בין בינון, עימו היא עדיין מרוויחה בעיכאות ומאשימה אותו בין היתר בנגישות מסוים.

עובדה זו לא מנעה מטוקן שחקנים אמריקני להגיע את אחוי הצעיר, דיוויד בינון שפיקח אשתקד בינון, למכבי חיפה.

המכבנים, למרוי ניסיון עם משפחת בינון, אפילו לא דנו בהצעה ומייד השיבו עליה בשלילה...

● בדורגל

ראשי קבוצת הכדורגל של הפועל תל-אביב נפגשו אתמול עם עורך דין אשר שדר המייצג את השחקנים שבתאי לוי, יעקב אלקאיי, גיל לבראו ויעקב מגל.

הפגישה היתה הדדית ובה נידונו בעיקר חוזות השחקנים מאשתקד. מחר תעדך בין שני הצדדים פגישה נוספת כשהעו"ד יצטרך לתת תשובה לגבי הנעשות לעונה הבאה.

הפועל תל-אביב הבהירה שאין לה כל כוונה לחדוש מתקנון התשלומים לגבי השחקנים אותם הוא מייצג.

התארגנות לקראת העונה החדשה נמשכת אתמול והצאו למכבה מיונים למשחקי הקבוצה. תא הכבוד ביציע מספר 1 בכלמפליד הדרום ב-30 מקומות ובכרטיס מיני לתא זה יעלה 500 שקל כשכל הנרכה — יבורר. מי שישלם 1000 שקלים יקבל כרטיס חבר של הפועל תל-אביב, ויהנה מכיבוח על הבמלל המשחקים ויזמן לאורעים שונים שתעדוך מלחקה הכדורגל.

בכרטיס מיני יהיו בתוך נרתיק מהודר ויהיו מוכים גם למשחקי גביע הטוטו. בעלי כרטיסי המיני יוכלו לקנות קלטות אליפות ומזכרות אחרות בהנחה עילות.

כרטיס מיני ליציע מספר 1 בגדרים יעלה 490 שקל, ליציע מספר 2 — 390 שקל, ליציע 12 — 250 שקל וליציע מספר 7 — 290 שקל.

חברי התנועה הקיבוצית והתיישבות העובדת יזכלו לרכוש כרטיס מיני ב-170 שקלים ביציע מספר 6.

בשערים 4 ו-5 יסכרו כרטיסים לילדים, נערים וחיילים ב-140 שקלים ומי שיזבה לקנות לאותו שער כרטיס לאב ובנו ישלם 270 שקל.

לנדאו יושאר לעונה אחת

יצחק ויסוצקי

גולי לנדאו, שחקנה המצטבה של הפועל תל-אביב, ישאר בעונת המשחקים הקרובה לבתיהם ירושלים אי מסבר הוחלט לאחר שעתיר הקבוצות הביעו נכונות להשאיל את השחקן למשך עונה.

אתמול הוחלט לנדאו עם הנהלת הפועל תל-אביב. הנוכר אברהם מורחי הבהיר לו כי הקבוצה לא תוכל לעמוד בדרישותיו הכספיות ולכיכר ישאל למשך עונה אחת.

בעדנים הודיע כוזם הנכסים בבלי-הבראה מאיר אלוני שמשיך לתמוכו, שוקנים יעבר הכסף למס הכנסה.

אתמול הוחלט לנדאו עם הנהלת הפועל תל-אביב. הנוכר אברהם מורחי הבהיר לו כי הקבוצה לא תוכל לעמוד בדרישותיו הכספיות ולכיכר ישאל למשך עונה אחת.

בעדנים הודיע כוזם הנכסים בבלי-הבראה מאיר אלוני שמשיך בעבר בפרוייקט הבלי-הבראה ונקטן ב-20 אחוז לעומת אשתקד ואילו החברה המאמנת "שיא אלוני" תמשיך לאמץ ו השנה החמישית ברציפות.

המאמן מנחם גרשון ציין כי שאיפת הקבוצה להתבית בשמחקי הפליאיאף וכי שחקני החזיקון הם הטובים ביותר שניתן היה להחתים. בתקציב העומד לרשות הקבוצה.

מוכן לבוא בלי להבחן

דריק האוואל, אחד הזרים המרעמדים לחזק את אליצור נתניה, הודיע אתמול לוואב ליבר רובר הקבוצה וחבר הנהלתה כי הוא מוכן לבוא לשחק בישראל רק אם יחיתם בקבוצה הבינתיתית מבלי לעיזך לו מבחן בפני שרוחיים המאמן יחושע רדזין וחברי הנהלת אליצור נתניה.

בעקבות הדרעה ו נראה כי שני הזרים שיחוקו את נתניה יהיו ג'מי הול ודרינ.

אוחנה נשאר במכלן

יצחק אבירזר

מיוחד ל"על המשמר"

אם לא היה שריני שלו הרגע האחרון ישאר אלי אוחנה במכלן. הקבוצה הוזעקה אשתלאנגה שביקשה לצרף לשחרחיה את החלוץ הישראלי ויתרה עליו מוטרת, לדבריה בשל המחיר הגבוה שדרישו יבקש לשפר את חוזה אוחנה אשתקד.

אוחנה תנסה לחשיג את המרוצ ראשון, לפני השבדים שסמן ארבוג ואמסט וילאנדר, האמריקני אנדרי אגאסי, נדים בקר, ג'מי קונורס, יאניק נואה, מאט קאפ, מיקולאצ מאציר והנרי לנקוס.

סלקטר נוצח בגמר בסאארבריקן

הטניסאי הצעיר דקל סלקטר נוצח בגמר תחרות הבינלאומית הבוזלה בטנס לגילאי 14 בסאארבריקן שבמערב גרמניה עליידי בינדמן מערב גרמניה 6:17, 4:6.

בתחרות זו וכבול זה נוצח ערן שוורץ ברבע הגמר.

בגילאי 16 הגליח אבי פרלון להגיע לשלב חצי הגמר שם נוצח הולו ניד דקל נוצח כבר ברבע הגמר.

חברי הבנות בגילאי 16 הגליחו מרי דדש וליטור זלץ להעפיל לשלב חצי הגמר אולם זו נוצח. קדם ל-100 צעיריים השתתפו בתחרות.

המנצח (בקר) והמנוצח (מקנרו) בגמר באינדיאנאפוליס

בוריס בקר מניף את הגביע בו זכה באינדיאנאפוליס לאחר שניצח בגמר את ג'ון מקנרו 4:6, 2:6. למקנרו לא נותרו אלא לכסות את פניו בגמבת (תצלומים: איגפי)

חדשות היריבות ממחלקת הכדורגל של הפועל ת"א:

כרטיסי מינוי כבר יש

ששילם מעל 1000 שקלים יקבל כרטיס חבר של הפועל תל-אביב, יהנה מכיבוח על המחלל המשחקים וזיזון לארעים שונים שתעדוך מלחקה הכדורגל.

בכרטיס המינוי יהיו בתוך נרתיק מהודר ויהיו מוכים גם למשחקי גביע הטוטו. בעלי כרטיסי המינוי יוכלו לקנות קלטות אליפות ומזכרות אחרות בהנחה עילות.

כרטיס מינוי ליציע מספר 1 בגדרים יעלה 490 שקל, ליציע מספר 2 — 390 שקל, ליציע 12 — 250 שקל וליציע מספר 7 — 290 שקל.

חברי התנועה הקיבוצית והתיישבות העובדת יזכלו לרכוש כרטיס מינוי ב-170 שקלים ביציע מספר 6.

בשערים 4 ו-5 יסכרו כרטיסים לילדים, נערים וחיילים ב-140 שקלים ומי שיזבה לקנות לאותו שער כרטיס לאב ובנו ישלם 270 שקל.

מה מתבשל אצל הלאומיות

בלי מלכה ומזרחי עם יאני ובוני

קבוצת הכדורגל של ביתר ירושלים פתחה אתמול את אימונית לקראת העונה החדשה.

באימון השתתפו כל שחני הקבוצה למעט יוסי מזרחי שעבר לחפועל לוד והקשר סמי מלכה המנצא ברשימת הבבורה.

הפנים החדשות באימון היו שתי הבבחרות בוני בינצבורג שהוחזק בקבוצה והחלוץ אלי יאני מהפועל כפר-סבא.

שני שחקני הרכש מן העונה שעברה משה מלכיאן וחזון חוקו הותיקים לא ותאמצו הבראה לא ישמשכו בקבוצה.

● בדורגל

הפגישה ביום ראשון בין הנהלת הפועל תל-אביב לבין נציגי שחקני הקבוצה לא הגיעה לסיכום. הנהלת הקבוצה הודיעה לשחקנים כי אם לא יגיעו לסיכום עד ליום ראשון הקרוב, הם יוכלו לחתום בקבוצות אחרות.

● אינגלנד

אלי אוסלר, מנכ"ל הנוער האולימפי, אמר עוד כי לנוער לתמאגרמי אין שום כוונה לשלם לתמאגרמי הזדהה ב-30 מקומות פיארת סיאול.

● בכדורגל

מכבי חיפה שבעה בעונה שעברה מרוויחים דו והחזר משחקן החזיקן שחוב-תעוד בין בינון, עימו היא עדיין מרוויחה בעיכאות ומאשימה אותו בין היתר בנגישות מסוים.

עובדה זו לא מנעה מטוקן שחקנים אמריקני להגיע את אחוי הצעיר, דיוויד בינון שפיקח אשתקד בינון, למכבי חיפה.

המכבנים, למרוי ניסיון עם משפחת בינון, אפילו לא דנו בהצעה ומייד השיבו עליה בשלילה...

● אינגלנד

אלי אוסלר, מנכ"ל הנוער האולימפי, אמר עוד כי לנוער לתמאגרמי אין שום כוונה לשלם לתמאגרמי הזדהה ב-30 מקומות פיארת סיאול.

● בכדורגל

הפגישה ביום ראשון בין הנהלת הפועל תל-אביב לבין נציגי שחקני הקבוצה לא הגיעה לסיכום. הנהלת הקבוצה הודיעה לשחקנים כי אם לא יגיעו לסיכום עד ליום ראשון הקרוב, הם יוכלו לחתום בקבוצות אחרות.

● אינגלנד

יצחק ויסוצקי

מוכ"ל הפועל יצחק אופק אמר אתמול כי הגיע אליו מברק מהתאחדות האגרוף הבינלאומית ובו דרישה להסברים על הופעת המשלחת הישראלית של המתאגרפים בדרום אפריקה, משלחת שערכה מספר הופעות בפניה בה מוסרות המסורבו נמנעים מלהוסיע עקב האפליה הגזעית.

אופק שיגר מברק תשובה להתאחדות הבינלאומית בו ציין כי מטרות המשלחת לדרום אפריקה לא עצא המתאגרפים לדרום אפריקה ולאחר ההגלה הושעו לצמיתות כל הנוגעים בדבר.

אופק ציין כי אלטלא מהרחה הספורט בארץ הוא נמנעים מעקרה פעילה מהירה היה הדבר גורם לנזק חמור לספורט הישראלי במיוחד

מכבי חיפה באימונים

יוסף גלזר

קבוצת הכדורגל של מכבי חיפה היא זו ראשונה בארץ שהחלה אתמול באימונים עם שני שחקנים חדשים בוב וולאס, ששיחק בעבר באליצור קריית-אונו וחיל ברוין שניבחן אשתקד במכבי תל-אביב. חשביים שיחקו בשנים האחרונות בהצלחה רבה בספרד וצרפת.

במסיבת עיתונאים לפתיחת העונה הוצג חצוות המקצועי החדש הכולל את המאמן פנחס גרשון, עוזרו גדי סלילת ומנהל הקבוצה שלומי קקנה. את הקבוצה עזבו דורון שפע (להופעל ירושלים) וחוסי שטיינהאוזר (יצא ללמוד בארה"ב) ולא נוצע כל רכש ישראלי. שני הזרים הנוכחיים לעונה הם בוב וולאס, בן 2.06 מטר, בעל ניסיון רב בליגה הלאומית, בעל יכולת אישית גבוהה ובעל יכולת מסירה. ולאס הגיע לחיפה מהפועל ירושלים ומשחק בעמדת הפורוורד. הזר הנוסף הוא חיל ברוין, בן 2.06 מטר, בעל יכולת מסירה ומשחק בעמדת הסנטר. ברוין הגיע לחיפה מהפועל גרשטאל.

● אינגלנד

יצחק ויסוצקי

מוכ"ל הפועל יצחק אופק אמר אתמול כי הגיע אליו מברק מהתאחדות האגרוף הבינלאומית ובו דרישה להסברים על הופעת המשלחת הישראלית של המתאגרפים בדרום אפריקה, משלחת שערכה מספר הופעות בפניה בה מוסרות המסורבו נמנעים מלהוסיע עקב האפליה הגזעית.

אופק שיגר מברק תשובה להתאחדות הבינלאומית בו ציין כי מטרות המשלחת לדרום אפריקה לא עצא המתאגרפים לדרום אפריקה ולאחר ההגלה הושעו לצמיתות כל הנוגעים בדבר.

אופק ציין כי אלטלא מהרחה הספורט בארץ הוא נמנעים מעקרה פעילה מהירה היה הדבר גורם לנזק חמור לספורט הישראלי במיוחד

מנסדורף ירד למקום ה-23

אלוף ישראל בטנס שמנים מנסדורף, מדורג 23 בעולם. ברשימה שפורסמה בפאריס על ידי ה"איי.טי.פי.

איזאן לגל מוסיף להיות המדורג ראשון, לפני השבדים שסמן ארבוג ואמסט וילאנדר, האמריקני אנדרי אגאסי, נדים בקר, ג'מי קונורס, יאניק נואה, מאט קאפ, מיקולאצ מאציר והנרי לנקוס.

סלקטר נוצח בגמר בסאארבריקן

הטניסאי הצעיר דקל סלקטר נוצח בגמר תחרות הבינלאומית הבוזלה בטנס לגילאי 14 בסאארבריקן שבמערב גרמניה עליידי בינדמן מערב גרמניה 6:17, 4:6.

בתחרות זו וכבול זה נוצח ערן שוורץ ברבע הגמר.

בגילאי 16 הגליח אבי פרלון להגיע לשלב חצי הגמר שם נוצח הולו ניד דקל נוצח כבר ברבע הגמר.

חברי הבנות בגילאי 16 הגליחו מרי דדש וליטור זלץ להעפיל לשלב חצי הגמר אולם זו נוצח. קדם ל-100 צעיריים השתתפו בתחרות.

טלילה שפר בעידעורה: לדון מהר, לפני שיצטרכו לחבר את בתי למכשירי החייאה

עתיים

אתמול הוחלט בבית המשפט העליון אם לקבל את בקשתה של טלילה שפר, אמה של המעוטה יעל שפר החולה במחלת הפיי זקס, ולדון בעניינה שהגישה.

את הבקשה לקביעת מועד לדיון דחוף בעניינה הגיש לבית המשפט עורך-דין פרקליטה של האם עו"ד יעקב חיון. בבקשה האם אומרת, כי כיוון שהמעוטה הינה עתה ומיכונה של המעוטה למכשיר הנשימה, כדי שהיא יוארכו באופן מלאכותי, ודי שיש לדון בעניינה בדחיפות כדי שהיא יוכל לקבל הזדמנות לבקשת הפעוטה.

אבי, אליהו מצא, שהחליט לדחות עו"ד הסף את בקשת האם להצאת צו מניעה שיאסור על בית החולים בצפת להאריך את חיי ילדתה באופן מלאכותי — לא נתן עדיין את הנימוקים לדחיית הבקשה.

הדיון הדרקליטה בם מבקשים מבית המשפט לפסול אותם מתשלום אגרת בית משפט בשל היות האם חברת קיבוץ, שאין לה כסף כדי לממן את הוצאות החליך המשפטי.

80% נשרו בווינה ב-88

עתיים

השר לקליטת העליה יעקב צור מסר אתמול כי מסתמן שיני חיובי בעליה מדרום אמריקה, במיוחד מארגנטינה. צור מסר, כי בשנה שעברה עלו 1,770 יהודים מדרום אמריקה, מהם 1100 מארגנטינה ו-ל' יהודים מן 1988 — 1372 עולים מהם 960 מארגנטינה.

משרד הקליטה צופה ב1989 לעלות 3000 יהודים מארגנטינה ועורך לצורך זה בהתמדת מיגמלת קליטה משותפת לסוכנות למשלמה, לרבות נקיטת אמצעים להשגת דיור לעולים בישובים בפריפרי הארץ, במיוחד בערי המיתות ומרכזי קליטה בקיבוצים.

הוא מסר כי ב"ל יהודים הראשונים שלא 1988 עלו מברה"מ 1172 יהודים, מתוך 8324 שיצאו מתוכה, כלומר, היתה נסיעה של 88 אחוז. נמסר כי הוקמעו קרנות מיוחדות לצורך קליטתם של אסיר ציון ברמה מנמצעת במשק ולדיור ע"י תוספת מענקים.

"החקלאות בארץ מפגרת בשל צימצום תקציבי מחקר"

קובי מנגיל

ירידה בהשתתפות הממשלה במימון המחקר והניתוח החקלאי גרמה פגיעה קשה בחקלאות. המשך קיצוץ בתקציבי המחקר יגרום לחיסרון רגלים של ישראל מהשווקים בחו"ל.

לתחזורר עם מוצרים ודשים המגיעים מספרד — סעיו אתמולם במסיבת עתונאים בחיפה, ראשי מינהל המחקר המקצוע החקלאות וראשי המרכז החקלאי, המרכז ב"85 אחרו מהיצור החקלאי בארץ.

מנכ"ל המרכז החקלאי שבחה אסף, ראש מינהל המחקר החקלאי פרופ' יוסי שלהבת ופרופ' צבי קרחי ראש המינהל מסרו, כי ביטון הפרקליטה בשנה האחרונה את השתתפות בתקציב המינהל ב45 ב-ל'7 מיליון שקלים. סכום זה מכסה רק 18 אחוזים מהוצאות השוטפות והשתרות שלי לסיגמלר. שאר הסכום מגיעים המינהל מחתקלאים ומסמרות חוץ. הרוכרים מוסיפו כי מסרד הארצי העביר בארחונה 2.5 מיליון דולר לביסוי נרעון שנוה בתקציב הזה. הדגיש הוא כי אם מתן כל תוספת לתקציב בשנה הבאה.

ראשי המרכז החקלאי ומינהל המחקר הזהירו, כי אי מתן תוספת תקציב על ידי הממשלה תצריך לפטר כ-100 מבין 900 עובדי מינהל המחקר. מנכל המרכז החקלאי שמחה אסף אמר כי המגיעה במחקר החקלאי החזירה כמה עשרות שנים אם רמת הטכנולוגיה בחקלאות. "מוכר לשקיע כסף במחקר החקלאי עתה, מאחר לחקלאי אחר כך אי נסיבות המשלוגות בחקלאות".

עובדי פרי הגליל" תובעים מ"כור" להדיח אחד המנהלים — הקונצרן מתנגד

יחדורה צור

ועד עובדי פרי הגליל בתמיכת מועצת הצור מתכוון לפנות אל אירגון נפגעי ירה מועצת המנהלים אל "כור", המבקר המחברות, נמחלי בלומנטל, שהעיבו בנעשה במפעל פרי הגליל. חברבנים מסרו אמש בתום ישיבה במועצת פועלי הצור שבה השתתף מנכ"ל חטיבת המזון של "כור", שלמה אילת, שאינם מקבלים את מסקנות ועדת הביקורת המפוטרת של "כור". אשר ויכחה אם מנהלי המפעל בלם אשם במחלים שנעשו לטעות ועד העובדים, בניהול המפעל.

במחלל המניעה המעשה מועלי הצור אחר מנהל חטיבת המזון לעובדים שהוא נתון ביבבי מיבבי מחלל המפעל לאחר שחדרה הפנינו של מנכל הבנק ומיכה בלבה.

מנכ"ל מועצת הפועלים אלברט בן זקן ציין שהמצב במפעל ימשך עד שלא יוסקו מסקנות הבדיקה בלבד אחר מסני המנהלים. מנהל חטיבת המזון ביקש לתת לו שהות של שבוע לשקול המשך צעדיו בעניין. כוכור שבן אחר מחברי הועוד שמשכותיהו הוקטנה לאחר שהוחשם ב-2 חודשים לעיתונות.

טלוויזיה

00.00 עדי כאן רצף דפי הטלטקסט. 09.05 שעה כשר. 09.15 רכבת ההמתנה. 09.40 נלים הלבנון פרק 38. 10.05 קסם קסם: מנוף הגה. 10.30 מהמלה מארים. 10.35 אתגר המבנה. דפי טלטקסט על מושבים נמסוך הערב. ישראלי. 11.30 חדרה חוד וכו. 12.00 טלטוס: דוד מטיוגרם. 14.00 עד כאן, רצף דפי הטלטקסט. 14.05 מחציו המחזיקים מן המרחטוגר קאנר. פרק ב: מאוזן. הקיטוגר צ'ולס אנדרו מלה תעלומה בלתי מוסברת. אחדים דרים המתים מטנה יחד של מסים. הוא נגוי ביריחו. פרטי קאנר. לפתרון העלומה. 15.00 פרשי נחמה. 15.10 ד' בלנבה רקדה אחרה. 15.40 שיח בשה. 16.50 מאחים מגיות לדיסנר. 17.55 מיחמי ביץ. פיחמי ביץ מאחים הטעם את יסלה מרטמיבין האד מיבינו מול נתנם מסלקי וכנו. 18.25 אתנו ומכנינו, רפי שלטסקי על מושגים בעבודת הערבי-ישראלי. 18.35 מבי הערבי: מסבר תנור לבישראל. מרגיל קיבוצי, בן אדרבים מסבר תנור, מסיר בגליל ומראה שלבים בתעלולת יישום הגליל. 17.00 ערב חדש, מנחה נרמן ריטבי. 17.30 תאמרו הבנרות. ליבי אלבריה. 18.20 הה מ אל הדר. הפעם מרו המערות. זה מעין מערבה. לגלילה מל מוסיקה לאומית. המחוזות בעיות בית נזבדר. 18.30 ביצור הזרעות ובדיבות. 18.32 עניני הגוף — הפעם, הסקרנו של הפן. ובדיבות. 19.30 מיטרי הליל ובדיבות. 19.30 חדשות ורקע. 20.00 מחדש מבט. 20.02 מרחד לדה. הרבות הארוחה בארוחה בא הפר לעיבר מרכזי בדשות. הטעמה שם בנו חמי מרי לא מרשות הנדיה הנדיה שהנהלה בהנהגה. בל בה בחמנה ועל בסון מנוריה בדיבון מסמלה. בחמי שאל מיריאלים. בחמי הנמלה בחמי הנמלה. 20.30 מנוריה בדיבון מנוריה בדיבון מנוריה בדיבון

שלושה ערבים מהרצועה חשודים ברצח רחל וייס ממושב שפיר

השלושה חשודים בביצוע רצח על רקע לאומני והמשטרה טוענת שבידיה ראיות מוצדקות

עתי"ם

שלושה צעירים מאיזור גיבעת שבצפון הרצועה, נעצרו בחשד שרצחו ברצח רחל וייס ממושב שפיר על רקע לאומני.

החשודים הם בני שמונה מגיל 18 ומגמאים בסעיר מאז יום ב'. משקיר בידי החוקרים ראיות, מוצקות הקשורות אותם ישירות לרצח רחל וייס ביום ד' שעבר במושב שפיר".

גצ"מ טוביה גולן מסר במסיבת עיתונאים שקיים אתמול בלשכתו כי הרצח בוצע על רקע לאומני. מוקדם, נמצאה רחל וייס המנוחה (69) מתבוסמת בדמה, כשהיא רקורה בגבה ובבטנה על מפתן המטבח בביתה. היא נרצחה שעה שהיתה לבדה בבית, כאשר בעלה יוצא לבריכת רפואיות בבית חולים קפלן ברחובות. חוא שגילה את גופת אשתו בשובו בצהריים.

השלושה נחקרים אם ידם היתה במעשים דומים נוספים שהיו באיזור

או במעילויות אחרות על רקע לאומני. חקירים מי היו שותפיהם ומי נעזרו לאיסוף נתונים על המשפחה מצויים הכלים שימשמו לרצח.

בראש צוות החקירה, שמונה מייר לאחר המקרה, עומד מקר משה טייב ולצידו עוד חמישה חוקרים מומחי מרחב לכיש.

גולן מסר פרטים על רצח הדשיטה (78) פלרשטיין באשדוד ואמר שהיא נפלה קרבן, כנראה, לסוטה מין. הקצין גילה, כי היא נאנסה באכזריות הרצח בוצע בחנק כנראה, משום שהתנגדה לתוקפה.

עוד נמסר, כי המנוחה הגתורה בבניין שבו חשיר נערל, והחבנה היא שהאיש המתמש במפתח מתוכם מי שמאן דחוא פתח לו את הדלת, משום שהתחזה למבר האשה. גם דלת דירתה לא נפרצה. בידי המשטרה חשוד אחד, בן 37. בשלב זה לא נמסרו פרטים נוספים בכל הקשור לחמשך החקירה.

חאם אשאירת בקבוק רעל על חשוכלון – חתינוקת שתתוה ומתה

ניצה רימון

תינוקת בת שנה וחצי מ' טייבה, שכמשולש מרחה משתייה רעל מבקבוק שמצאה, היא חוב' הלה אמש לבית חולים מאיר בכפר סבא ושם נקבע מותה.

חקירת המשטרה העלתה, כי אימה של המינקת השאירה בקבוק שהכיל חומר חריפה על שולחן בבית. והילדה שתתה ממנו. המשטרה בודקת אם היתה רשלנות ופתוח בחקירה.

חשוד ב„השאלת" נשק ובהתחזות לחייל

עתי"ם

בעיר בראנר, החשוד בכך שקיבל נשק מחייל כדי לנגנב כלי רכב כשוגא מתוחה לחייל, ועצר אתמול בבית משפט השלום בבאר שבע.

בצוג המשטרה ביקש מבית המשפט לתארך את מעצרו של נורי עבר רבה אבו עמאר, בן 21 מתאבה הבראר אבו עמאר שליד דימונה. המשטרה חושדת בצעיר בכך, שלפני כחודש שעבר, הגיע אל חיילים מחבורת הנגיל, ייעיבר אל אבראהים רבה סעיד קצר מסוג „16.5מ" שבעזרת הרובה יוכל לחתחזות לחייל וכך לגנוב כלי רכב. בצוג המשטרה טען עוד, שהחשוד נראה מתחובר עם הרובה כמתנה צבאי ברדום.

החשוד אישר את העובדה שהחייל עייאחו אל אבראהים הוא חברו הטוב. אך הכחיש את סיפור הרובה בטענה, שהוא אירח פעמים רבות בלילה לילה את חברו החייל באהלו שבאחוד בדם שלום, שם הוא עובד זה 15 שנים כמקרקטרים אצל קבלן עבודות עפר ובמסגרת עבודתו הוא אכן בנצא לעיתים בבסיסים בצאביים. עו"ד שלו טענה, שהמשפחה לא הציגה כל ראיות לטענותיה וכי ייתכן, שהחייל שכח את נשקו באהלו של החשוד וכדי לא לעמוד לדין על הסקרת הנשק, המציא את סיפור החשאלה. היא טענה שלחשוד אין עבר פלילי וזו סיבה נוספת לכך שאין מקום להאריך את מעצרו.

חשוטט גיל הגדל סיכם את הדיון בציון העובדה, שאכן אין בידי המשטרה מספיק ראיות נגד החשוד, אולם בשל חומרת המעשה המיוחס לו ובשל העובדה, שהמשטרה מבקשת לעצור ולחקור עוד מעורבים בפרשה, הוא נתתר לבקשת המשטרה וציוה לעצור את החשוד. כמבוקש.

בית המשפט ביטל הרשעה שהתבססה על... מבטים וחיוכים

עתי"ם

בית המשפט המחוזי בתל אביב קבע, כי מבטים וחיוכים שמתלימים ביניהם במהלך המשפט הנאשם ועד הבעיה אינם מהווים אמצעי פסול בהתאם לפקודת הראיות, ולא ניתן להשתית עליהן את הרשעתו של הנאשם.

בית המשפט המחוזי לבטל את עונש המאסר שנגזר על פחר שביטה (35) משיבה שנירון ל24 וחדשי מאסר בפועל ולהורות על שחרורו.

הנאשם הורשע בבית משפט השלום בבאר-שבע בסוחר. בגזר הדין ציין בית המשפט כי „המבטים והחיוכים שהתליחו ביניהם הנאשם ועד מתבוננים הרבה" שלעבדת הבעיה רכש מנאשם הראיה, כיוון שהמרובר בהסכם מתרבון מראש.

הנאשם עירער על פסק הדין, וזאת טען בפנאבעת בית המשפט העליון, כי בית משפט השלום שגה בקביעתו שעיר"ד עוזי בכר, כי בית משפט השלום שגה בקבוע מתחזה לחייל, ועצר אתמול בבית משפט השלום בבאר שבע.

בצוג המשטרה ביקש מבית המשפט לתארך את מעצרו של נורי עבר רבה אבו עמאר, בן 21 מתאבה הבראר אבו עמאר שליד דימונה. המשטרה חושדת בצעיר בכך, שלפני כחודש שעבר, הגיע אל חיילים מחבורת הנגיל, ייעיבר אל אבראהים רבה סעיד קצר מסוג „16.5מ" שבעזרת הרובה יוכל לחתחזות לחייל וכך לגנוב כלי רכב. בצוג המשטרה טען עוד, שהחשוד נראה מתחובר עם הרובה כמתנה צבאי ברדום.

החשוד אישר את העובדה שהחייל עייאחו אל אבראהים הוא חברו הטוב. אך הכחיש את סיפור הרובה בטענה, שהוא אירח פעמים רבות אצלו בלילה לילה את חברו החייל באהלו שבאחוד בדם שלום, שם הוא עובד זה 15 שנים כמקרקטרים אצל קבלן עבודות עפר ובמסגרת עבודתו הוא אכן בנצא לעיתים בבסיסים בצאביים. עו"ד שלו טענה, שהמשטרה לא הציגה כל ראיות לטענותיה וכי ייתכן, שהחייל שכח את נשקו באהלו של החשוד וכדי לא לעמוד לדין על הסקרת הנשק, המציא את סיפור החשאלה. היא טענה שלחשוד אין עבר פלילי וזו סיבה נוספת לכך שאין מקום להאריך את מעצרו.

חשוטט גיל הגדל סיכם את הדיון בציון העובדה, שאכן אין בידי המשטרה מספיק ראיות נגד החשוד, אולם בשל חומרת המעשה המיוחס לו ובשל העובדה, שהמשטרה מבקשת לעצור ולחקור עוד מעורבים בפרשה, הוא נתתר לבקשת המשטרה וציוה לעצור את החשוד. כמבוקש.

מגמת מימוש רווחים במניות

אלחנן זרוביץ

מדד המניות הכללי ירד ב-0.43%. ערך השוק של המניות הרשומות ירד ב-1.14%, ושל מניות הבנקים — ב-0.06%. הירידה הגדולה ביותר חיתה במניות חיפאי שבמן הזו, שערך השוק שלהן ירד ב-2.42%.

בשוק איגרות חוב, נרשמו עליות וירידות עד 1% בצמודות למדד ב-100%. בצמודות ב-80% היתה יציבות. ב„בדיקה כפולה" היו תנודות עד 3%. בבסדות במט"ח היו תנודות עד 1% ויציבות. ערך השוק של האגרות לדולר מסוג „רמוך" ירד ב-0.55%, ומסוג „גלבוע" ב-0.22%. המחוון בשוק אג"ח הגיע ל-4.6 מיליון ש"ח.

חיום יצוע בנק ישראל לציבור סדרה נוספת של „גליל חשפוני" שתוצא ב-31.10.88 ובמס הפדיון של מניות הסחר, הסדרה החדשה תחיה בסכום של 53 מיליון ש"ח ומזה יוצעו חיום לציבור 50 מיליון ש"ח. סדרה זו תחיה צמודה למדד המחירים לצרכן שיפרסם בעבור חודש אוקטובר 88', מחיר המניות יחיה 93% מע"מ. במחיר-מינימום זה נמכרה הסדרה הראשונה של „גליל חדשני" בשבוע שעבר.

אתמול למדו הצדדים המסחר: הרב-צדדי בבנקים, רק שני אחד עלה ב-1.4% (של המכנה 1). הירידה הגדולה ביותר היתה ב-4.8% (באפריקה 1). המחוון עלה ל-1.6 מיליון ש"ח.

המחוון בשערים משתנים עלה ל-4 שערים, לעומת 23 שירדו ו-3 שנשארו בלי שינוי. המחוון המתכנס הגיע ל-1.0 מיליון ש"ח (626 אלף דולר). נערכו 147 עסקות ב-3 סוגים.

בכל המניות החדשניות המחב' מו הביקושים — ב-730 אלף ש"ח והיצעים — ב-4.2 מיליון ש"ח.

משעריהן עלו 71 (17% מכל השערים), ירדו 176 (41%) ו-179 (42%) נשארו בלי שינוי. המחוון בתן המתכנס ב-4.4 מיליון ש"ח (כ-2.8 מיליון דולר), מזה נסחרו בעליות 1.1 מיליון ש"ח, בירידות 2.7 מיליון ש"ח ולא לא שינוי בשערים 680 אלף ש"ח. ב-10% ויותר עלו 5 שערים ירדו 5. העליות הגדולות ביותר היתה ב-23.69% בקורא אופ' והירידה הגדולה ביותר — ב-15.6% נאליון אופ', שעי' ו בשם „קנים כלבר". לעומת 4 „מוכרים בלבר".

גלגלי הבורסה

הודעה נוספת לפי „גליל חשפוני" שתוצא ב-31.10.88 ובמס הפדיון של מניות הסחר, הסדרה החדשה תחיה בסכום של 53 מיליון ש"ח ומזה יוצעו חיום לציבור 50 מיליון ש"ח. סדרה זו תחיה צמודה למדד המחירים לצרכן שיפרסם בעבור חודש אוקטובר 88', מחיר המניות יחיה 93% מע"מ. במחיר-מינימום זה נמכרה הסדרה הראשונה של „גליל חדשני" בשבוע שעבר.

אתמול למדו הצדדים המסחר: הרב-צדדי בבנקים, רק שני אחד עלה ב-1.4% (של המכנה 1). הירידה הגדולה ביותר היתה ב-4.8% (באפריקה 1). המחוון עלה ל-1.6 מיליון ש"ח.

המחוון בשערים משתנים עלה ל-4 שערים, לעומת 23 שירדו ו-3 שנשארו בלי שינוי. המחוון המתכנס הגיע ל-1.0 מיליון ש"ח (626 אלף דולר). נערכו 147 עסקות ב-3 סוגים.

בכל המניות החדשניות המחב' מו הביקושים — ב-730 אלף ש"ח והיצעים — ב-4.2 מיליון ש"ח.

משעריהן עלו 71 (17% מכל השערים), ירדו 176 (41%) ו-179 (42%) נשארו בלי שינוי. המחוון בתן המתכנס ב-4.4 מיליון ש"ח (כ-2.8 מיליון דולר), מזה נסחרו בעליות 1.1 מיליון ש"ח, בירידות 2.7 מיליון ש"ח ולא לא שינוי בשערים 680 אלף ש"ח. ב-10% ויותר עלו 5 שערים ירדו 5. העליות הגדולות ביותר היתה ב-23.69% בקורא אופ' והירידה הגדולה ביותר — ב-15.6% נאליון אופ', שעי' ו בשם „קנים כלבר".

הודעה המקוצרת להבנון ולבניה

הודעה על מי סעיף 140, 920, 910 לחוק ההבנון ובניה תשכ"ה-1965

ניתנת בזה הודעה כי הגישה בקשה לתיקון בניה לתוספת מגורים בגוש 16963 חלקה 1 ברמת-גן.

מיקומה: מיכאלי.

כל מי שיש הגנותו, יגיש לבקשה תוך 15 יום מיום פרסום הודעה זו.

ד. לבנה, יו"ר הוועדה המקומית הבקשות לתכנון ולבניה נמיה

מעיד ק. אלחנן
יו"ר הוועדה

חוק התכנון והבניה, תשכ"ה-1965
מרחב תכנון מקומי

פתח תקוה

שמעונים

הודעה בדבר אישור שינוי תכנית מתאר מקומית נמסרת בזה הודעה, כמתאם לסעיף 117 לחוק התכנון והבניה, תשכ"ה, כי הוועדה המחוזית לתכנון ולבניה מחוז המרכז, אישרה כאישור שר הבנוי, שינוי מקומי מתאר מקומית המרכזי שינוי תכנית מס' 2050/03/ כפר יונה כפי שי' מקומית המרכזית אלה.

הוראות הוראות השינוי: הכנת תוכנית מפורטת לבתי המרחב הציבורי המקומי בשטח המקומי לבתי מגורים, מרחב ציבורי, מבנים ציבוריים, מבנים לתעסוקה, מבנה מסחר, מבנה לתעסוקה, מבנה לתעסוקה, מבנה לתעסוקה